24-мĕш çул тухать. Хакĕ 10 пус.

1941
ФЕВРАЛЬ
11
ЫТЛАРИКУН
34 (5749) №

Пĕтĕм тĕнчери пролетарисем, пĕрлешĕр!

ЧĂВАШ КОММУНИ

ВКП(б) ОБКОМĔПЕ ШУПАШКАР ХУЛА КОМИТЕЧĔН, ЧАССР ВЕРХОВНЫЙ СОВЕЧĔН ТАТА ШУПАШКАР ХУЛА СОВЕЧĔН ХАÇАЧĔ.

Пахчасемпе садсем çуркуннене хатĕр пулччăр

Сталинла пятилеткăсем хушшинче совет правительстви сад-пахча ĕрчетес ĕç валли темиçе çĕршер миллион тенкĕ укçа пачĕ, парать те. Колхозсем тата колхозниксем те сад-пахча ĕрчетес тĕлĕппе сахал мар ĕçлеççĕ.

Хими промышленноçĕ аталанса пыни сад-пахчасене сиен кӳрекен хурткăпшанкăсене тата пахча-çимĕç чирĕсене пĕтерме химикатсене ытларах туса кăларма пысăк май парать. Колхозсемпе совхозсен сад-пахчисенче минераллă удобренисемпе усă курасси вăйлăн сарăлать.

Садсем ĕрчетес çĕрте аслă ученăй И. В. Мичуринăн ĕçĕсем çавтери пысăк вырăн йышăнса тăраççĕ. Вăл ӳсен-тăрансене çĕметсе урăхлатас, çĕнĕ сортлă çимĕçсем çитĕнтерес тĕлĕшпе пит те паллă çĕнтерӳсем тунă. «Эпир çутçанталăк пире хăй тĕллĕнех ырлăх кӳрессе кĕтме пултараймастпăр, унран çав ырлăха илесси—пирĕн задача»,—тенĕ И. В. Мичурин. Садсемпе пахчасен стахановецĕсем, çутçанталăк хăй тĕллĕн ырлăх парасса кĕтмесĕр, малта пыракан агротехникăна пурнăçа кĕртсе пырса, аслă ученăйăн вĕрентĕвĕсемпе пурнăçри практикăра усă кураççĕ, пахча-çимĕçсен сортлăхне лайăхлатса пыраççĕ, сад-пахчасенчен пысăк тухăçлă çимĕçсем туса илеççĕ.

Çак çулсем хушшинче пирĕн республикăри колхозсенче те садсемпе пахча хуçалăхĕ хăвăрттăн аталанса пычĕ. Пахча-çимĕç культурисем лартса тумалли çĕр лаптăкĕ нумай пысăкланнă, вăл 1940 çулта 3.036 гектара çити ӳснĕ. Садсем 550 гектар ытла. Колхозниксен, ялсенче пурăнакан рабочисемпе служащисен кил вырăнĕсенче тĕрлĕ çимĕç йывăççисем 95 пин тĕп, çырла йывăççисем 49 пин тĕп лартнă. Пахча-çимĕç культурисен тухăçĕ чылаях ӳсрĕ. Виçĕм çул вăтам шутпа кашни гектартан 76 центнершер туса илнĕ пулсан, пĕлтĕр 119 центнер пуçтарса кĕртнĕ.

Халĕ садсемпе пахчасенчи стахановецсем, ку ĕçĕн новаторĕсем те сахал мар ĕнтĕ. Вĕсенчен пĕри—Владимир Федорович Виншу. Вăл Канашри «Авангард» артельре кашни çулах пысăк тухăçлă пахча-çимĕçсем туса илет. 1940 çулта В. Виншу юлташ вăтам шутпа кашни гектартан 487 центнер купăста, 280 центнер дыня-арбуз, 314 центнер хăяр, 697 центнер ир пулакан купăста пухса кĕртнĕ. Ку рекордлă тухăçлăх патне сывхарать. В. Виншу юлташ 1940 çулта 195.984 тенкĕлĕх тунăш илнĕ. Кăçал вăл пахча-çимĕçсен тухăçлăхне татах та ытларах ӳстерме—вăтам шутпа гектартан 900 центнертан кая мар ир пулакан купăста, 500 центнер хăяр, 525 центнер помидор туса илме ĕмĕтленет, çавăнпăн кĕрешет.

Т. Васильев опытникăн пархатарлă ĕçĕсем пĕтĕм республикăна паллă. Вăл хăйĕн участокĕнче 28 сорт пахча-çимĕç лартса тăвать. Вĕсен тухăçĕ çулран-çул ӳссе пырать. Виçĕмçул колхоз пахча-çимĕçенчен 42 пин тенкĕлĕх тунăш илнĕ, 1940 çулта—95 пин тенкĕлĕх. План тăрăх Т. Васильев юлташ бригадин кăçал икĕ пин центнер пахча-çимĕç пуçтарса илмелле, икĕ пин тĕп çимĕç йывăççисем лартмалла. Вăл, çуркуннене хатĕрленнĕ май, удобренисем нумай хатĕрленĕ, парниксен хуçалăхне йĕркелесе çитернĕ, пахча-çимĕç вăрлăхĕсене хăйсен колхозĕнчех хатĕрленĕ.

Çĕрпӳ районĕнчи «Красный бригадир» колхоз 14,5 гектар çинчен пуха кĕртнĕ пахча-çимĕçсене сутса 118.443 тенкĕлĕх тунăш илнĕ. Ку колхозра кашни ĕçкунĕ пуçне виçĕмçул 71 пус тивнĕ пулсан, иртнĕ çулта унăн хисепĕ 2 тенкĕ те 50 пуса çитнĕ.

Колхозсенче массăллăн туса ирттернĕ опытсем çакна кăтартса паче: пирĕн республикăра та кăнтăр енче çитĕнекен çимĕçсене, уйрăмăнах арбузсемпе дынясене лартса тăвассине, пур çĕрте те аталантарса пыма пулать. Иртнĕ çулта пур районсенче те тенĕ пекех арбузсемпе дынясем лартса çитĕнтерсе пăхрĕç. Сăмахран, Улатăр районĕнчи «Победа Октября» колхоз виçĕ гектар çинчен 1155 центнер, урăхла каласан—гектартан 345 центнер лайăх пиçнĕ арбуз туса илнĕ. Çĕрпӳ районĕнчи «Молодая сила» колхоз гектартан 500 центнер, «Красный бригадир» колхоз—300 центнер арбуз пухса кĕртнĕ.

Çак çитĕнӳсене тăвас ĕçре СССР Совнаркомĕпе ВКП(б) Центральный Комитечĕ ялхуçалăх продуктисен закотовкисемпе закупкисене ирттерес политикăри улшăнусем çинчен тата колхозниксен, ялсенче пурăнакан рабочисемпе служащисен кил вырăнĕсенче çимĕç йывăççисем лартасси çинчен йышăннă постановленисем пысăк вырăн йышăнса тăчĕç. Çавăн пекех Пĕтĕм Союзри ялхуçалăх выставкин опычĕсемпе усă курни те ку ĕçе малалла вăйлатса пыма пулăшрĕ.

Сад-пахчасем ĕрчетесси, тухăçлă пахча-çимĕçсем туса илесси—питĕ кирлĕ, пархатарлă ĕç. Ăна çулран-çул ытларах та ытларах сарса пымалла. Партипе совет организацийĕсен тата çĕрĕç органĕсен вăл ĕçе вăйлатас тĕлĕшпе çине тăрса ĕçлемелле.

Сталинла виççĕмĕш пятилетка çулĕсем хушшинче, пирĕн промышленноçпа ялхуçалăхĕ хăватлăн ӳссе пынипе пĕрлех, ĕççыннисен потребленине икĕ хута яхăн хăпартмалла. Ĕççыннисен пурнăç ырлăхĕ тата пурнăç условийĕсем пĕрмаях лайăхланса пыни садсемпе пахчасем ытларах ĕрчетме тата вĕсен тухăçлăхне ӳстерме ыйтать. Партин XVIII съездĕнче Совет Правительствин пуçлăхĕ Молотов юлташ хăйĕн докладĕнче: «Сад ĕрчетесси тата виноград лартса тăвасси çӳлелле вăйлăн çĕкленсе пымалла», тенĕ. Сад-пахча продукцийĕ виççĕмĕш пятилеткăра сахалтан та икĕ хут ытла ӳсмелле.

Анчах çакна калас пулать: колхозсем тата колхозниксем садсемпе пахчасем ĕрчетессине малалла аталантарса пырассишĕн тăрăшаççĕ пулин те, чылай чухне çĕрĕç органĕсем вĕсен пуçарăвне ертсе пымаççĕ, ĕçре хавхалантарса тата пулăшса тăмаççĕ. Хăш-пĕр районсенче, сăмахран, Елчĕкре Шăмăршăра, сад-пахчасем ĕрчетес ĕçе тимлĕн тытăнмаççĕ. Çавăнпах ĕнтĕ ун пек районсен центрĕсенчи магазинсемпе лареклисенче пахча-çимĕçсем тупса илме хĕн.

Партипе правительство хула тата район центрĕсен çывăхĕнчи колхозсенче садсемпе пахча çимĕçĕсем çитĕнтерме, уйрăмăнах ир пулакан çимĕçсем туса илме парниксен хуçалăхне вăйлатма хушаççĕ пулин те, чылай вырăнсенче çакна паянхи куна çитсе те тивĕçлипе пурнăçа кĕртсе пымаççĕ. Хăшпĕр çĕрте—Шупашкар, Канаш, Çĕмĕрле, Ишлей районĕсенче çĕнĕрен тунă теплицăсене ĕçе ярасси рамăсем валли кантăксем çук пирки тытăнса тăрать.

Кăçал парниксен хуçалăхĕ ӳсмелле—парниксенче 18 пин рама пулмалла. Чăваш АССР Çĕрĕç Халăх Комиссариачĕн планĕ тăрăх, февралĕн 15—20-мĕшĕсенче ир пиçекен пахча-çимĕçсем лартма тытăнмалла. Анчах халлĕхе колхозсенче парниксен рамисем 14 пин ытларах кăна. Ялхуçалăх снабженин конторин колхозсем валли пиллĕк пин рама тупса памалла пулнă. Ку таринччен мĕнпурĕ те 700 рама çеç хатĕрленĕ.

Чылай çĕрте—Шупашкар, Элĕк тата ытти районсенче пахча-çимĕç культурисен вăрлăхĕсене ӳйăрса хатĕрлес тĕлĕшпе питех те сӳреккĕн ĕçлеççĕ. Вĕсем мĕнпур вăрлăха «Сортсемовощь» склачĕсем тупса параcса шанаççĕ, выраннăй ресурссемпе усă курма шутламаççĕ.

Ир пулакан пахча-çимĕçсене (сухан, редиска, салат, хăяр т. ыт. те) лартмалли вăхăт çывхарса çитет. Çавăнпа та парниксене юртан тасатасси, вĕсене йĕркене кĕртесси, парник хуçалăхĕнчи ĕç хатĕрĕсене юсасси—паян тумалли ĕçсем пулса тăраççĕ. Кунпа пĕрлех парниксене тултарма кирлĕ тата юрăхлă тислĕке çителĕклĕ хатĕрлемелле, агротехникăллă мĕнпур мероприятисене пурнăçа тĕрĕс кĕртсе пымалла.

Сад-пахча ĕрчетес тĕлĕшпе те кăçалхи çул пысăк ĕçсем тăраççĕ. 1941 çулта 300 пин тĕпрен кая мар çимĕç йывăççисем лартмалла. Колхозсенче сад-пахчасен лаптăкĕ нумай ӳсмелле. Ку таринччен чылай районсенче вишня, слива, хурлăхан, хăмла çырли, çĕр çырли лартса тăвас ĕçе тивĕçлипе какламан. Çак çитменлĕхе кăçал пĕтермелле. Çуркунне çанталăк температури хăвăрт улшăнса тăрать: кăнтăрла ăшăтать, кăçсенче — сивĕтет, çакă вăл садсенчи йывăççене упраса пăхма пыйтать. Йывăççем мăнса ан пăсăлччăр тесен, вĕсене сиен кӳрекен тĕрлĕ кайăк-кĕтĕксенчен сыхлас тесен, çуркунне çимĕç йывăççисем вăйлăн хупаса кайма пултарччăр тесен, вĕсене юратса, тирпейлĕ пăхни кирлĕ. Ку тĕлĕшпе йывăç тунисемпе турачĕсене чăркани, йывăç сывхĕнче юр ытларах тытса юлни—питех те кирлĕ ĕçсем пулса тăраççĕ.

Колхозсенче халĕ, çуракине хатĕрленнĕ вăхăтра, садсене, пахчасене çуркуннене хатĕрлес тĕлĕшпе те вирлĕн ĕçлес пулать, сад тата пахча çимĕçĕсен вăйлă тухăçлăхĕшĕн большевикла кĕрешӳ пуçармалла.

ВКП(б) Пĕтĕм Союзри XVIII конференцине производствăри çĕнĕ çĕнтерӳсемпе кĕтсе илер

ВКП(б) XVIII конференцийĕ умĕн

КАНАШ. Сталин ячĕпе тăракан вăрман промысла артелĕнче ĕçлекенсем хушшинче Партин Пĕтĕм Союзри XVIII конференцийĕ ячĕпе пуçланнă социализмлă ăмăрту анлăн сарăлса пырать. Артель коллективĕ январь уйăхĕнчи производство планне 112 процент, куллен кирлĕ таварсем туса кăларас плана 137 процент ытла пурнăçланă. Планран иртнĕрсе вăрман гурттармалли çунасем 53 штука, ача ураписем 500 штука, арчасем 118 штука, учительсен кафедрисем 7 штука тата ытти япаласем кăларса, районри суту-илӳ организацисене панă.

Конференци ячĕпе пыракан социализмлă ăмăртура уйрăм цехсем тата стахановецсемпе стахановкăсем паха тĕслĕхсем кăтартса ĕçлеççĕ.

Акă, хăма çуракан цех пĕрремĕш кварталти производство планне январь уйăхĕнчех 100,8 процент пурнăçланă. Пĕрремĕш кварталта 500 кубометр хăма çурса хатĕрлемелле пулнă пулсан, январь уйăхĕнче кăна 542 кубометр хăма çурса хатĕрленĕ. Цехри стахановецсем—Нестеров, Платонов, Ф. Дмитриев юлташсем кулленхи нормăна 195—200 процент тултарса пыраççĕ.

— Партин XVIII конференцийĕ уçăлăй кун тĕлне,—тет цех заведующийĕ Федоров юлташ,—пирĕн цех кунсăр пуçне татах 600 кубометр ытла хăма çурса хатĕрлеме обязательство илчĕ. Çак обязательствăна чыслăн пурнăçлас шутпа цехра ĕçлекенсем партин XVIII конференцийĕ ячĕпе Сталинла вахтăна тăчĕç.

Столярнăй цехри столярсем пĕр тăван Копыловсем—Иван, Федор тата Василий кулленхи нормăна 318—320 процент тултарса ĕçлеççĕ. Иван Копылов январĕн 1042 тенкĕ, Федор—1029 тенкĕ, Василий—978 тенкĕ ĕçукçи илеççĕ. Ку цехри çамрăк столяр М. Владимиров юлташ та кулленхи нормăна 120—130 процент ытла тултарать.

Артельти комсомолецсем производствăра авангардлă роль йышăнса тăраççĕ. Акă, токарнăй цехри Михаил Шутов комсомолец ача урапи 8 штука тăвас вырăнне кулленех 12—13 урапа туса кăларать. Кунсăр пуçне В. Маркелов токарь та Шутов комсомолецран кая юлмасть. Вăл январь уйăхĕнче планпа 200 ача урапи туса кăларас вырăнне 330 штука туса кăларнă.

Чăпта çапакан цех (заведующийĕ Егоров юлташ) производство планне тултарас тĕлĕшпе ытти цехсенчен каярах юлса пырать. Кулленех 30 станок çинче ĕçлеттерме май пур чухне, кунта 25 станок çинче анчах ĕçлеççĕ. Çавăн пирки пĕрремĕш кварталта 15.000 чăпта çапса кăларас вырăнне цех январь уйăхĕнче 7.000 чăпта çеç çапса кăларма ĕлкĕрнĕ.

Çавăн пекех стружка тăвакан цехра та икĕ сменăпа ĕçлеме май пур çĕртенех пĕр сменăпа анчах ĕçлеттереççĕ.

Конференци уçăличчен шутлă кунсем юлчĕç. Çак кĕске вăхăт хушшинче чăпта çапакан тата стружка тăвакан цехри çитменлĕхсене пĕтерсе, партин XVIII конференцине пысăк çитĕнӳсемпе кĕтсе илмелле.

П. ЛЕНСКИЙ.

Артельщиксен ăмăртăвĕ

Чăваштромсоюз системине кĕрекен артельсем Пĕтĕм Союзри XVIII партконференци ячĕпе пыракан социализмлă ăмăртăва хутшăнса, хăйсем çине илнĕ обязательствăсене ăнăçлăн пурнăçа кĕртсе пыраççĕ. Шупашкарти «Кооператор» артель (правлени председателĕ Чиганаев юлташ) январь уйăхĕнчи плана 111 процент тултарнă. Çапла, артель пĕр уйăх хушшинче çĕршыва хушса 7.200 тенкĕлĕх продукци панă. Стахановецсем Ф. Петров, В. Рыбаков, Н. Мухомедзянов, Т. Яченко, В. Бронников, Бурмистров, А. Коваленко, Н. Сюксин, Ф. Русаков юлташсем хăйсен планĕсене 120 процентран пуçласа 191 процента çити тултарчĕç.

«Промполиграф» артель (правлени председателĕ Шиманский юлташ) январь уйăхĕнчи плана 123 процент тултарнă. Декабрь уйăхĕпе танлаштарсан, стахановецсен хисепĕ чылай ӳсрĕ. Переплетнăй тата наборнăй цехсем стахановла ĕçлеççĕ.

«Кожупряж» артель хăйĕн январь уйăхĕнчи планне 111 процент тултарнă. Ачапăчасем валли атă-пушмаксем çĕлекен бригада плана 205 процент, çăматăсем йăвалакан цех 121 процент, таша кӳлмелли хатĕрсем тăвакан цех—186 процент тултарнă.

Улатăрти «14 лет Октября» артель (правлени председателĕ Казаков юлташ) январь уйăхĕнчи плана 166 процент тултарнă. Çавăн пекех Улатăрти «Гигиена» артель те уйăх планне 131 процент тултарнă. «Красный восход» артель январь уйăхĕнчи плана 125 процент тултарса, планран ирттерсе 9800 тенкĕлĕх продукци панă.

Сĕнтĕрвăрринчи «Крестьянский кузнец» артельти рабочисем хушшинче стахановла движенине тата социализмла ăмăртăва сарса пынипе январь уйăхĕнчи плана 136 процент тултарнă.

Куславкка районĕнчи Мало-Бишевори Горький ячĕпе тăракан артель 1940 çулта уйăхран уйăха тата кварталтан квартала плана тултарса пырайман. 1941 çулта артель Янгильдинори Киров ячĕпе тăракан артельпе ăмăртса ĕçлеме тытăнчĕ. Ăмăртса ĕçлени артель ĕçне лайăхлатрĕ, вăл январь уйăхĕнчи плана 100,5 проц. тултарчĕ.

Хальхи вăхăтра çак артельсем ВКП(б) Центральный Комитечĕпе СССР Совнаркомĕ вырăнти чĕртаварсенчен кӳллен кирлĕ таварсем туса кăларассине вăйлатасси çинчен йышăннă постановлени тăрăх палăртнă мероприятисене пурнăçа кĕртсе пырассишĕн кĕрешеççĕ.

ЕГОРОВ,
Чăваш промсоюз президиумĕн председателĕ.

Конференци уçăлнă тĕле çуракине хатĕрленсе çитеççĕ

ÇĔРПУ. **(Хамăр корр.).** Февралĕн 7-мĕшĕнче СтараКри «Чăваш ЦИК» колхоз колхозникĕсен пухăвĕ пулса иртрĕ. Пухура районри прокурор Пидуганов юлташ ВКП(б) Чăваш обкомĕн V-мĕш пленумĕн итогĕсем çинчен доклад туса пачĕ. Колхозниксем пĕрин хыççăн пирĕн туха каласа, хăйсен колхозĕн иртнĕ çулхи ĕçĕсене тĕплĕн тишкерсе тухрĕç.

— Пирĕн чылай колхозниксем ĕç дисциплинине пăхăнмаççĕ-ха. Çакна эпир иртнĕ çулти ялхуçалăх ĕçĕсене ирттернĕ чухне лайăх туйса илтĕмĕр. Тырă вырнă тата авăн çапнă чухне хăшпĕр колхозниксем ирхине 10 сехетре ĕçе тухса, кăнтăрла иртсен 4—5 сехетрех килĕсене тавăрăнатчĕç. Кахалсене пула тырпул нумай тăкаланса юлчĕ. Агротехника вĕрентнĕ пек ĕçленĕ, тырпулсене вăхăтрах пухса кĕнĕ пулсан, ĕçкунĕ пуçне икшер килограмм кăна мар тырă валеçнĕ пулăтăмăр,—тет колхоз председателĕ Петров юлташ.

Колхоз агрономĕ Игнатьев юлташ колхозниксене хĕллехи агротехникăллă ĕçсене пĕтĕмпех пурнăçа кĕртме, вăйлă тырпул туса илессишĕн çине тăрса кĕрешме чĕнчĕ.

Колхозра дезорганизаторсене хирĕç вăйлăн кĕрешме тытăннă. Ĕç дисциплини çирĕпленсе пырать. Çакна ĕнтĕ çуракине лайăх хатĕрленсе пыни те çирĕплетсе парать. Вăрлăхсене пĕтĕмпех сортласа хунă. Минеральный удобренисем 9 тонна кӳрсе килнĕ. Вырăнти удобренисем хатĕрлес тĕлĕшпе те лайăх ĕçлеççĕ. Пурĕ 1.420 лав тислĕк уя турттарса кăларса пысăк купасем туса лартнă. Çак шутран Çĕрпӳ хулинчен 686 лав турттарса килнĕ. Чăх-чĕп тислĕкĕ 36 центнер, кĕл 47 центнер пухнă. 96 гектар çинче юр тытнă.

Колхозниксем çурт-йĕрсем лартма йывăççем хатĕрлес тĕлĕшпе хĕрӳллĕн ĕçлеççĕ. Кăçал ĕне, сысна, чăх-чĕп фермисем валли çĕнĕ витесем лартмалла. Çаксене лартма 500 кубометр йывăç касса хатĕрленĕ.

Колхозниксен пухăвĕ ВКП(б) Чăваш Обкомĕн V-мĕш пленумĕн решенийĕсене ырласа, вĕсене кулленхи ĕçре пурнăçа кĕртсе пыма, ВКП(б) XVIII конференцийĕ уçăлнă тĕле çуракине хатĕрленсе çитме пулчĕ.

Обязательствăна пурнăçласçĕ

ИШЛЕЙ. Мускаринти промартель, партин XVIII конференцийĕ ячĕпе пыракан социализмлă ăмăртăва хутшăнса ĕçленипе, хăйĕн производство планне январь уйăхĕнче 115 процент тултарчĕ. Çапла вара промартель, партин XVIII конференцине хатĕрленнĕ май, хăйĕн çине илнĕ обязательствăна ăнăçлăн тултарса пырать.

В. Краснов.

ОКТЯБРЬСКОЕ. «Большевик» промартельте ĕçлекенсем, партин XVIII конференцийĕ ячĕпе пыракан социализмлă ăмăртăва хутшăнса, хăйсем çине илнĕ обязательствăсене пурнăçа кĕртсе пыраççĕ.

Пĕрремĕш квартал планне промартель январь уйăхĕнче 50 процент таран тултарчĕ. Хăшпĕр ĕçчесем уйрăмăнах паха тĕслĕхсем кăтартаççĕ Çĕвĕ çĕлекен цехра ĕçлекен Е. Сидякова юлташ кулленхи нормăна 200—220 процент тултарса пырать. Çавнашкалах Ф. Андреев — 175 процент, К. Осипова — 147, А. Севрюгина — 135 процент тултарса пыраççĕ.

Атă пушмак тăвакан цехри С. Григорьев тата Х. Комиссаров юлташсем кулленхи ĕç нормисене 120—137-шер процент тултарса пыраççĕ.

Артель коллективĕ партин XVIII конференцийĕ уçăлнă тĕле квартал планне 120—130 процент тултарассишĕн кĕрешет.

П. Козловский.

Молдаван ССР Верховный Совечĕн пĕрремĕш сессийĕ

КИШИНЕВ, февралĕн 8-мĕш. (ТАСС). Паян Хĕрлĕ Çар çурчĕн пысăк залĕнче Молдаван ССР Верховный Совечĕн пĕрремĕш сессийĕ уçăлнă.

Сессине Молдаван ССР Верховный Совечĕн чи ватă депутачĕ Оргеев уезд сучĕн Председателĕ Иван Семенович Колесник уçнă. Хăйĕн умĕнхи сăмахĕнче вăл Молдавири ĕççыннисем большевиксен партийĕ ертсе пынипе тунă çитĕнӳсем çинчен калать. Вăл Сталин юлташ ятне асăнсан, залра халăхсен сулпуçне чысласа тăвăллă овации тăваççĕ.

Сесси ССР Верховный Совечĕн председательне Салогор депутата, председатель заместителĕсене—Демьяновна Бранковяну депутатсене суйланă.

Сесси çакăн пек кун йĕркипе çирĕплетнĕ: Молдаван СС Республикин Конституци проекчĕ çинчен доклад, бюджет тата законсем хатĕрлекен яланлăх комиссисен суйлавĕсем, Верховный Совет Президиумĕн суйлавĕсем, республика правительствине туса йĕркелесси, республика Верховный Сучĕн суйлавĕсем, молдаван çырулăхне вырăс алфавичĕ çине куçарасси çинчен т. ыт. те.

Сесси питех те пысăк çĕкленӳпе Сталин юлташ патне салам яма йышăннă.

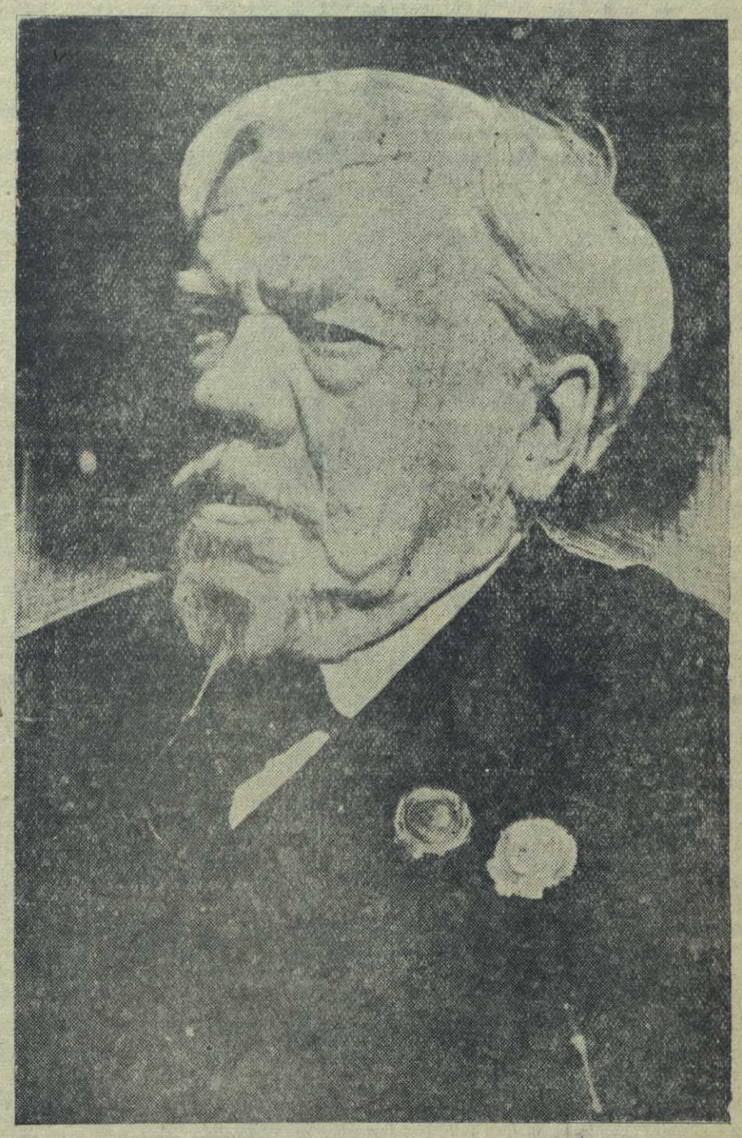

УКĔРЧĔК ÇИНЧЕ: Социализмлă Ĕçĕн Геройĕ академик Сергей Алексеевич Чаплыгин.

(Г. Широков фото-ӳкерчĕкĕ. ТАСС).

Февралĕн 16-мĕш— УЙРĂМ ОКРУГСЕНЧИ СУЙЛАВ КУНĔ

Политикăллă агитацин пахалăхĕшĕн

Çак кунсенче ВКП(б) Шупашкар хула комитечĕн бюровĕ Чăваш АССР Çĕрĕç Халăх Комиссариатĕнчи агитколлектив ĕçĕсем çинчен итлерĕ. Бюро уйрăм агитаторсем суйлава участокĕсенче аван ĕçленине палăртрĕ. Наркомземри агитколлективра 16 агитатор шутланать. Вĕсенчен вуникĕ агитатор агитпунктсене йĕркеллĕ çӳреççĕ. Вĕсем суйлавçăсемпе уйрăмăн та, ушкăнпа та калаçусем ирттереççĕ. Мочалов, Окружнов, Карпеев агитаторсем калаçусене интереслĕ, суйлавçăсене ăнланмалла ирттереççĕ. Калас пулать, агитаторсенчен чылайăшĕсем нагляднăй пособисемпе: географиллĕ карттăсемпе, таблицăсемпе, картинăсемпе сахал усă кураççĕ.

Партбюро енчен агитколлектива кирлĕ пек пулăшса, ертсе пыни çук, политикăллă агитаци пахалăхĕшĕн пачăр кĕрешет.

ВКП(б) Шупашкар хула комитечĕн бюровĕ Наркомземри пуçламăш парторганизацине агитаторсен семинарĕсене ирттерме, лайăх ĕçлекен агитаторсен паха опычĕсене сарма, кашни агитатор мĕнле ĕçленине тăтăшах тĕрĕслесе тăма хушнă.

Халĕ суйлавсен кунĕ çывхарса килет. Агитаторсен суйлава тĕплĕн хатĕрленес ĕçре вирлĕн пулăшмалла, Вĕсен суйлавçăсен списокĕсене тĕрĕслеме пулăшас пулать, депутата суйлама тăратнă кандидатсен биографийĕсемпе тĕплĕн паллаштармалла, суйлавçăсене суйлав законĕ, Сталинла Конституци, тĕнчери лару-тăру çинчен кулленех ăнлантарса памалла.

Агитаци ĕçĕ — хисеплĕ ĕç. Çавăнпа кашни агитаторăн хăйне шанса панă ĕçе йĕркеллĕ тата пысăк пахалăхпа туса пымалла. Политикăллă агитаци учрежденисемпе предприятисенче ĕç дисциплинине çирĕплетме, ĕç тухăçлăхне ӳстерме, продукци пахалăхне лайăхлатма пулăштăр. Кашни предприяти, учреждени Пĕтĕм Союзри XVIII партконференцине тата суйлавсен кунне пысăк çитĕнӳсемпе кĕтсе илтĕр.

102 çулхи суйлавçă

Шупашкарта Волгострой поселокĕнчи 2-мĕш номерлĕ çуртра хăйĕн хĕрĕн-хĕрĕ патĕнче 102 çулхи Пелагея Ивановна Иванова пурăнать. Вăл ачасем пăхать, пӳртри çăмăл ĕçсене тăвать.

Çак кунсенче Акушерско-фельдшерски шкулта 4-мĕш номерлĕ суйлав участокĕнчи суйлавçăсен пухăвĕ пулса иртрĕ. Пелагея Ивановна пуху пуçланас умĕн, 15 минута маларах шкула çитсе ларнă. Пуху ăна президиума суйларĕ.

Пирвайхи ыйтупа тĕнчери лару-тăру çинчен Чăваш АССР Осоавиахим Центральный Советĕнче ĕçлекен Биктемиров юлташ доклад туса пачĕ.

Иккĕмĕш ыйтупа довереннăй Гордеева юлташ сăмах илчĕ. Вăл Иван Матвеевич Чарыков юлташăн биографине каласа пачĕ.

Тухса калакансенчен Акушерско-фельдшерски шкулăн преподавателĕ Штукатуров юлташ участокри мĕнпур суйлавçăсене Чарыков юлташшăн сасăлама чĕнчĕ.

Тухса калакансем татах та пулчĕç.

Пуринчен ытла 102 çулхи Пелагея Ивановна тухса калани интереслĕ пулчĕ. Президиум сĕтелĕ умĕнчен ерипен çĕкленчĕ вăл. Пĕтĕм зал тăпланчĕ.

— Эпĕ çак алăмсемпе ĕçлесе хамăн ĕмĕре ирттернĕ,—терĕ вăл аллисене çĕклесе,—нумай хĕн-хур чăтнă ĕмĕрĕмре... а халĕ?.. —Вара хăйех алă çупса ячĕ. Ун хыççăн пĕтĕм зал алă çупрĕ.

Унăн ывăл-хĕрĕсем çук. Вĕсем ватăлса вилсе пĕтнĕ. Халĕ вăл хăйĕн хĕрĕн-хĕрĕ Александра Павловна патĕнче пурăнать. Александра Павловна Чăвашсен Педагогика институтне пĕтернĕ хыççăн, Шупашкарти 7-мĕш номерлĕ шкулта нимĕç чĕлхине вĕрентет. Иккĕмĕш хĕрĕн-хĕрĕ — Елена Павловна—Хусанти академи театрĕнче, ывăлĕн ывăлĕ — Борис Павлович — Алма-Ата хулинче инженер пулса ĕçлеççĕ.

Пелагея Ивановна февралĕн 16-мĕшĕнче Чарыков юлташ кандидатурипе сасăлама чĕнчĕ.

В. Б.

Çитĕнӳсемпе кĕтсе илеççĕ

Вăрмарти спорт инвентарĕсен фабрикинчи рабочисем партин XVIII конференцине тата уйрăм округсенчи суйлав куннне пысăк çитĕнӳсем тунипе кĕтсе илме хатĕрленеççĕ. Рабочисем хушшинче ăмăртса ĕçлесси сарăлсах пырать. Кашни рабочи хăйĕн ĕç нормине ытлашшипех тултарассишĕн кĕрешет.

Столярнăй цехри стахановец И. Киселлов юлташ январь уйăхĕнчи плана 180 процент, С. Терентьев юлташ — 146, Федорова, Иванова, Васильева, Либерщин тата Петрова юлташсем 138—160 процента çити тултарнă.

СССР Верховный Совечĕн Национальностьсен Советне депутат суйлас тĕлĕшпе ĕçлекен округ суйлав комиссин членĕ А. Кириллова ĕç нормине 150% çити тултарса ĕçлет. Цехри рабочисем хушшинче агитаци ĕçĕсене Кириллова юлташ производство ĕçĕсемпе сыхăнтарса туса пырать. Производствăра малтан та тăрăшса лайăх ĕçлесе пынăшăн Кириллова юлташа Чăваш АССР Верховный Совечĕн Президиумĕ иртнĕ çулта Хисеплĕ грамота парса наградăланă. Унтан пример илсе ытти рабочисем те ĕçре ӳсĕмсем тума тăрăшаççĕ.

И. Степанов.

Çине тăрса вĕренес пулать

«ВКП(б) историйĕн кĕске курснĕ» пирĕн кадрсем теори тĕлĕшĕнчен кая юлнине пĕтерме кăларнă.

«...Эпир, пирĕн мĕнпур отраслĕсенчи кадрсене идеологи тĕлĕшпе хатĕрлеме тата вĕсене шалтипе пĕтĕм тĕнчери обстановкăна лайăх пĕлсе тăрас тĕлĕшпе политикăлла пиçĕхтерме пултарнă пулсан, эпир вĕсене пĕтĕмпех пиçсе çитнĕ марксист-ленинецсем тума пултарнă пулсан, çĕршыва ертсе пырас ĕçĕн ыйтăвĕсене пысăк йăнăшсем тумасăрах татса пама пултаракансем тума пултарнă пулсан,—вара хамăн пĕтĕм ыйтусен вунă пайĕнчен тăххăрăшне татса панă тесе шутлама пирĕн пур сăлтавсем те пулнă пулĕччĕç». Çапла каланă Сталин юлташ партин XVIII съездĕнче.

Сталин юлташăн çак историллĕ кăтартăвне пурнăçа кĕртме, чи малтан, пирĕн кадрсем, пушшех те коммунистсем, парти историне, марксизм-ленинизм никĕсĕсене çине тăрса вĕренсе пыни кирлĕ.

Эпир çак заметкăра Çĕн Чурашри (Иĕпреç р.) коммунистсем мĕнле вĕренни тата мĕнле ĕçлени çинчен калаçа парасшăн. Тăрех калас пулать, вĕсем япăх вĕренеççĕ-ха. Парторганизаци руководителĕ Шмелев юлташ, ырă пример кăтартса пырас чухне, хăй те вĕреннеçç. Ăна кура пулас ĕнтĕ, Васильев, Светлов тата Волков юлташсем те вĕреннеççĕ. Пашков тата Иванов юлташсем те паянхи кунченех «ВКП(б) историйĕн кĕске курсĕн» иккĕмĕшпе виççĕмĕш сыпăкĕсене кăна вĕренеççĕ.

Светлов юлташăн хăйĕн политика ыйтăвĕсемпе кĕнекесем чылай пур, — вĕсемпе те усă курмасть.

Çĕн Чурашри юлташсем ВКП(б) райкомĕ вырăнсенче ирттерекен докладсемпе консультацисене те çуремеççĕ. Парторганизацинче пропаганда ыйтăвĕсене çутсе-явмаççĕ тесе калама çук. Кашни пухăрах «ВКП(б) историйĕн кĕске курсне» вĕренесси çинчен çутсе-явса решени йышăнаççĕ. Анчах, тĕрĕслӳпе контроль çуккине пула, решенисем пурнăçланмасăр юлаççĕ.

Коммунистсем марксизм-ленинизм никĕсĕсене вĕренес ĕçе йĕркелемеллине пула парторганизаци ĕçĕнче пысăк çитменлĕхсемпе чăрмавсем нумай. Кунта хăшпĕр коммунистсем колхоз производствине пĕртте хутшăнмаççĕ, колхозри ĕçсемпе интересленмеççĕ. Парторганизаци руководителĕ Шмелев юлташ колхоз правленин ларăвĕсенче тата пухусенче сахал пулать. Сăлтавне тупма яланах: вăхăт çук,—тет.

Шмелев юлтăма парторганизаци пухăвĕ «Красный партизан» колхозра çамрăк вылăхсене кĕтсе илес ĕç мĕнле тăни çинчен тĕрĕслесе, колхозниксен пухăвĕ умне ыйту лартма хушнăччĕ. Ку ĕçе вăл пурнăçламан.

Çавнашкалах ытти коммунистсене те поручениесем панă. Анчах поручениесене мĕнле пурнăçласа пынине тĕрĕслеменç çук.

«Красный партизан» колхозра çитменлĕхсем нумай. Фермăсем валли вылăх-чĕрлĕхсем илсе çитереймен. Çамрăк вылăхсене усрама ăшă çуртсем хатĕрлемен. Çавна пула çамрăк сысна çурисем вилнĕ.

Колхозра лаша кӳлмелли таврашсем çитмеççĕ. Чылай таврашсене килсерен салатса пĕтернĕ.

«Красный партизан» колхоз çуракинне те начар хатĕрленет. Паянхи куна вăрлăхсем сортласа çитермен. План тăрăх 3 пин лав торф кăлармалла, анчах кăларман. Минерал удобренисем кӳрсе килмен. Юр тытас плана пурнăçламан. Агрокружок ĕçлемест.

Колхозра ĕç дисциплинине хавшатни палăрать. Хăшпĕр колхозниксем ĕçе тухмаççĕ. Мулин тата Николаев колхозниксем, колхозра ĕçлес вырăнне, спекуляци тума тытăннă.

Çав çитменлĕхсем пĕтĕмпех Шмелев юлтăмăн куçĕ умĕнче пулса иртеççĕ.

«Ударник» колхозра та пысăк çитменлĕхсем нумай. Правленинче ларакансем ĕçке ярăннă. Колхоз хуçалăхне хавшатма тытăннă. Пурĕ 10 центнер ытла тулă çĕртнĕ. Çĕрĕк тулă çитернипе сысна çӳрисем 9 вилнĕ.

Колхоз председателĕ пулнă Петров хăйĕн ашшĕне армана мельнике вырнаçтарнă. Çĕнĕ закон тăрăх çăнăх авăртаксенчен укçан илмелле. Анчах укçа илни çинчен Петров ашшĕ учет туса пымасть. Çавна май вăрлама меслет тупнă.

«Ударник» колхоз икĕ армантан 500 тенкĕ ытларах кăна тупăш илнĕ, тесе ĕнтерме тăрăшаççĕ. Çав вăхăтрах «Красный партизан» колхоз пĕр армантан 1000 тенкĕ ытла укçа пухнă.

Асăннă çитменлĕхсем пĕтĕмпех парторганизаци ертсе пыманнине тата кунри коммунистсен политикăллă тимсĕрлĕхне пула пулнă. Колхозниксем хушшинче политикăллă агитаци ĕçне ытла та япăх организациленĕ. Вырăнти Советсен суйлавĕсем хыççăн агитаторсене ĕçе хутшăнтарман. Çавнашкалах комсомол организацисене те ертсе пыман.

Марксизм-ленинизм теорине вĕренсе алла илесси—кашни коммунистăн пĕрремĕш обязанноçĕ пулса тăрать. Çакна пĕр минутлăха та манма юрамасть. Парти историне çине тăрса вĕренме тытăннипе пĕрлех, Çĕн Чурашри коммунистсен «Красный партизан» тата «Ударник» колхозсенче ĕçе лайăхлатса ярас пулать.

В. ВИШНЕВСКИЙ.

Колхозсенчи стена хаçачĕсен ăмăртăвĕ

(Редакцине килнĕ çырусем тăрăх)

Киров ячĕпе тăракан колхозра (Первомайский р.) çамрăк вылăхсене пăхас тата уйра юр тытас ĕçсем начар пынă пулнă. Çакăсем çинчен «Кировец» стена хаçачĕн кăçалхи иккĕмĕш номерĕнче çырнă. Колхоз правленийĕ стена хаçачĕ кăтартса панă çитменлĕхсене çийĕнчех пĕтерсе çамрăк вылăхсене пăхассине лайăхлатнă, уйра юр тытма пуçланă. «Кировец» стена хаçачĕн ĕçĕнчен çакăн пек паха примерсем татах та нумай илсе кăтартма пулать.

«Кировец» стена хаçачĕ (редакторĕ комсомолец Н. Тарасов)—республикăри лайăх тата вăхăтра тухса тăракан хаçатсенчен пĕри. 1940 çулта вăл 70 номер, кăçал январь уйăхĕнче 4 номер тухнă. Стена хаçачĕ вăйлă тырпулăн кĕрешес ĕçре, колхозниксене ялхуçалăх выставки участникĕсен паха опычĕсемпе паллаштарас тĕлĕшпе пысăк ĕçсем туса пырать. Çавăн пекех, унăн страницисенче колхозри кахалсемпе рвачсене питлекен, колхоз пурлăхĕ çине алă çĕклекен çынсене тăрă шыв çине кăларакан тата Сталинла Конституцире граждăнсене панă правăсене хӳтлекен, совет граждăнĕн обязанноçĕсене тыслăн пурнăçа кĕртсе пыма чĕнекен статьясене час-часах тупса вулама пулать.

Киров ячĕпе тăракан колхоз кăçал кашни гектартан вăтам шутпа 120 пăтран кая мар тĕштырă туса илессишĕн кĕрешет. «Кировец» редколлегийĕ çак пысăк та ответлă ĕçре колхозниксене пулăшас тĕлĕшпе колхозсенчи стена хаçачĕсен республикăри ăмăртăвне активлăн хутшăнчĕ. Вăл хăй çине конкретлă обязательствăсем илсе кăçал 120 номĕртен кая мар кăларма пулчĕ.

Республикăри чылай колхозсенчи стена хаçачĕсем, Красноармейский районри «Стахановец» стена хаçачĕн редколлеги членĕсен чĕнĕвне ырласа, ăмăртăва хутшăнчĕç. Стена хаçачĕсем ăвăртра тухма тытăнчĕç, вĕсем колхоз производствипе таччăнрах сыхăнса ĕçлеме пуçларĕç. «Стахановец» стена хаçат редколлеги чĕнĕвне Канаш районĕнче стена хаçат редакторĕсен районри канашлăвĕнче сӳтсе-явнă. Вăл канашлу районри стена хаçачĕсене пурне те республикăри ăмăртăва хутшăнма чĕнсе çыру çырнă. Çавăн пек канашлу Моркаш подрайонĕнче те (Сĕнтĕр р.) пулса иртнĕ. Красноармейский районра колхозсенчи стена хаçачĕсем пурте тенĕ пекех ăмăртăва хутшăнчĕç.

Çаксемпе пĕрлех, редакцине килекен çырусем колхозсенчи стена хаçачĕсен республикăри ăмăртăвĕ çителĕксĕр сарăлса пыни çинчен калаççĕ. Хăшпĕр колхозсенчи стена хаçачĕсем халĕ те начар тухса тăраççĕ-ха е пачах тухмаççĕ.

Пирĕн стена хаçачĕсенче ĕçлекенсен ыйăнчĕ çĕршĕр комсомолец шутланать. Комсомол организацисем стена хаçачĕсен ĕçне пуçарса ертсе пымалла, çав вăйлă хĕçпăшалпа çамрăксен сарлака массине коммунистла воспитани парса ӳстерес çĕрте туллин усă курмалла. Анчах çакна тумаççĕ-ха вĕсем. Комсомол организацисем çак ĕçе çанăçа хăварнă колхозсенче стена хаçачĕсем тухмаççĕ те ĕнтĕ. Сĕнтĕр районĕнчи Войков ячĕпе тăракан, Шăхасан районĕнчи Сталин ячĕпе тăракан колхозсенче стена хаçачĕсем уявкунĕсенче çеç тухаççĕ. Паллах, вăхăтра тухса тăман хаçатсем колхозниксем хушшинче авторитетпа усă курма пултараймаççĕ, вĕсем колхоза нимĕн чухлĕ те пулăшаймаççĕ. Сталин ячĕпе тăракан колхозра 11 комсомолец, вĕсенчен нумайĕшĕ редколлеги составĕнче тăраççĕ. Апла пулсан та комсомолецсенчен пĕри те стена хаçачĕпе интересленмест.

Вăйлă тырпулăн пыракан кĕрешӳре колхозсенчи стена хаçачĕсем пысăк вăй пулса тăраççĕ. Вĕсен витĕмлĕхĕпе пултарулăхĕ тата организаторла ролĕ—вăхăтра тухса тăнинчен килет. Стена хаçачĕсем вăхăтра тухса тăччăр тесен партипе комсомол организацисен вĕсене куллен ертсе тата пулăшса пымалла.

Колхозсенчи стена хаçачĕсен республикăри ăмăртăвĕ вырăнти хаçатсенчен пĕтĕм ĕçне лайăхлатма, çав хаçатсенче ĕçлекенсен пысăк çарне ялхуçалăхĕ умĕнче тăракан задачăсене пурнăçа ăнăçлăн кĕртес ĕçе мобилизацилеме пулăшмалла. Пĕтĕм Союзри ялхуçалăх выставкин участникĕ пулма тивĕç илессишĕн кĕрешесси кашни стена хаçачĕн тĕп ĕмĕчĕ пулмалла.

Белоруссире апат-çимĕç промышленноçне аталантарни

Белорус ССР Республикинчи апат-çимĕç предприятийĕсем иртнĕ çулти программăна ирттерсе тултарнă. Минска тата Горецкра çăкăр завочĕсене ĕçе янă, Белостокра табак фабрикине, Ломжăпа Брестра сăра завочĕсене йĕркене кĕртсе çитернĕ. Чылай çĕрте çăкăр завочĕсене, крахмал тата спирт тăвакан предприятисене аслăлатнă. Кăçалхи çулти программăра республикăри апат-çимĕç промышленноçне малалла ӳстерсе пыма палăртнă. Апат-çимĕç предприятийĕсен строительствин валли, çăмахран, Белостокра, Барановичире, Гроднора тата ыт. те çăкăр завочĕсем тума 17 миллион тенкĕне яхăн параççĕ.

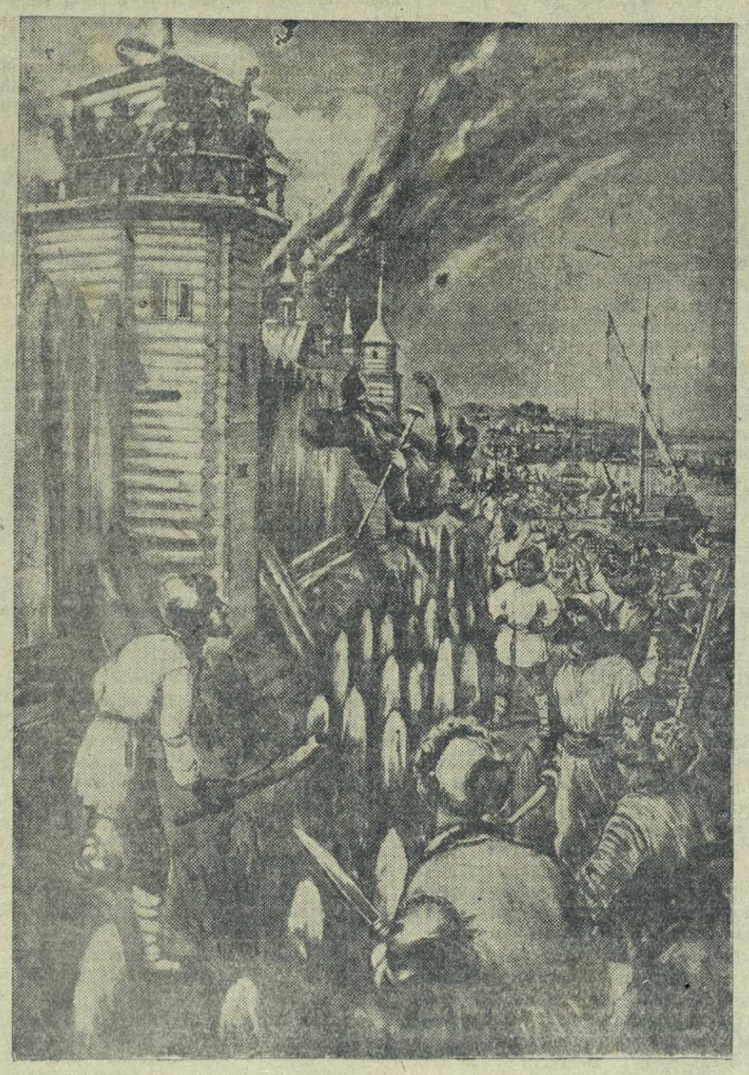

Укерчĕк çинче художник чăвашсемпе мариецсен тата посад халăхĕн XVII ĕмĕр пуçламĕшĕнче (1606—1610 çулсенче) пулнă восстанине кăтартса панă. Восстани тăвакансем троицки монастырĕн (Шупашкар хули) игуменне Геласине монастырь башни çинчен пăрахаççĕ. Картина Хусан хулинче, Тутар АССР центральнăй музейĕнче усранать. Авторĕ палла мар.

„МĔНРЕН КИЛНĔ-ХА КУ?

ХАÇАТСЕНЕ ПĂХСА ТУХНĂ ХЫÇÇĂН

Çĕнĕ çула кĕнĕренпе «Колхоз хаçачĕ» çамрăк вылăхсене сыхласа хăварасси çинчен малтанхи хут январĕн 10-мĕшĕнче тухнă хаçатра умстатья çырчĕ. Вулакансене вăл çакна пĕлтерчĕ: «Колхозсемпе совхозсем... чылай çитĕнӳсем турĕç. Таварлă вылăх-чĕрлĕх фермисĕр колхоз та çук. Халь колхозсем иккĕмĕшпе виççĕмĕш фермăсем организацилеççĕ».

Унтан, халĕ «Обществăллă вылăх-чĕрлĕх ĕрчетес ĕçре çамрăк, анчах çуралнă вылăхсене сыхласа усрасси чи кирлĕ тапхăр пулса тăни» çинчен каланă хыççăн, хаçат «Фермăсенчи вылăхсен йышне ӳстерес тесен, сутăн илнисĕр пуçне, вĕсене çулсерен хунаттарма кирлине» кăтартса, анчах, ăна хăй теммĕшĕн шанса тăман пек пулса, çапла çырать:

«Кашни çамрăк вылăха сыхласа хăварсан, çуралакан пĕр пăру та, путех те, сысна çури те вилмесен, фермăсен йышне ӳстерме пулатех».

Ыйту: пăрусем, путексем, сысна çурисем вилекенсем пулсан вара?.. Çăнăпа, паллах, вылăх-чĕрлĕх ĕрчетес тĕлĕшпе район кая юлса пынине «Колхоз хаçачĕ» ку ыйтуран аякра тăрса юлнипе танлаштарма йывăр та мар. Иртнĕ çулта район çамрăк вылăхсене кирлĕ пек кĕтсе илеймерĕ: 550 тиха ырăнне 191 тиха кăна кĕтсе илнĕ, çавнашкалах пăрусем, путексем ӳстерес плана 50—60 процентран ытла тултараймарĕ. Хаçат та ĕнтĕ çаксемпе илĕшет пек, район кая юлать пулсан, унăн та çак виçерех пымалла иккен. Вăл юлашкинчен çапла ыйтать:

«Мĕнрен килнĕ-ха ку?»

Хаçат кайран хăш колхозра мĕн чухлĕ тиха çуралнă, вĕсен хисепĕнчен виçе тиха вилнĕ тата мĕн чухлĕ путек, çăвăрсем пăхса илме пĕлмесĕр сухатнине пăхса тухса, малалла: «Кунашкал цифрăсене йĕркипех шутласа кăтартма аванах та мар, çапах та уйрăмах палăракан хăшпĕр фактсем çинчен шарламасăр иртме çук», тесе вăл фактсене регистрацилеме тытăнать. Ку регистраци тăрăх çакă курăнать: Тимĕрçкассинчи «Прожектор» колхоз ферминче 26 çăвăртан 23, Иленушкĕнчи «Красная Армия» колхозра 32 çăвăр вилнĕ т. ыт. те. «Колхоз хаçачĕ» вăл цифрăсем çине пăхса килленет те тĕлĕнсе, юлашки сывлăша çавăрса, кăшкăрса ярать:

«Шутласа пăхсан, мĕн чухлĕ çамрăк выльăх сая кайать!»

Халĕ тин тĕлĕнпине нимĕн те пулас çук. Çамрăк выльăхсем, пуринчен ытла, пăхма пĕлменнинчен, шăнса е чирлесе, тăвăр çĕрте тата пылчăклă çуртра пăчăхса вилме пултараççĕ. Çавăнпа та, хаçат хăй калашле, ферма витисем ăшă, таса, çутă тата ирĕклĕ пулмалла.

Район выльăх-чĕрлĕх ĕрчетес тĕлĕшпе кая юлса пырать пулсан, кунта хаçатăн уйрăмăнах хăйĕн хастарлăхне тата тимлĕхне кăтартмалла. Хаçат выльăх-чĕрлĕх ĕрчетекенсем хушшинче стахановла движенине çĕклентерсе, социализмлă ăмăртăва сарса пыма тивĕçлĕ. Çамрăк выльăхсене юратса пăхса çитĕнтерес пулать, тетпĕр пулсан, ăçта-ха выльăх-чĕрлĕхе юратса пăхакан палла çынсем, вĕсен опычĕ? Вĕсем çинчен хаçат шарламасть.

Хаçат выльăх-чĕрлĕхе хĕл каçарма тата çамрăк выльăхсене кĕтсе илме хатĕрленнĕ чухне, çăвар тулли шыв сыпнă пек, çак паха та кирлĕ тата ответлă участок çинчен сăмах хушмарĕ. Районра йышлă выльăх-чĕрлĕх ӳстерекен стахановецсем пур. Хăшĕсем 1939—1940 çулсенчи Пĕтĕм Союзри ялхуçалăх выставкин участникĕсем пулнă. Нумай çулсем хушши конюх, свинарь тата скотник пулса ĕçлекен çынсем чылай, вĕсен опычĕ пысăк. Вĕсене хаçат страницисенче тĕл пулаймастăн.

«Колхоз хаçачĕн» ĕç мелĕ яланах çакăн пек: вăл тепĕр чухне сасартăках пурин çинчен те çырма тăрăшать. Анчах унăн страницисенче стахановецсем çырнă статьясем пачах çук. Вĕсене хаçат ĕçне явăçтарассишĕн редакци сотрудникĕсем енчен тăрăшни çук. Ахальрен мар редакцинче лăпкă, кунти юлташсем ялсене туха çӳремеççĕ, стахановла ĕçлекен çынсене пĕлмеççĕ тата вĕсен опычĕсене вĕренме тăрăшмаççĕ.

Январĕн 26-мĕшĕнче тухнă номерте выльăх-чĕрлĕх ĕрчетес енĕпе ĕçлекенсен районри канашлăвĕ мĕнпур конюхсене, скотниксене тата выльăх-чĕрлĕх ĕрчетес тĕлĕшпе ĕçлекен ытти специалистсене чĕнсе каланине пичетлесе кăларчĕ. Хаçатăн халĕ çак чĕнĕве пурнăçлассишĕн кĕрешмелле. Вăл ку ыйтупа пĕр сăмах та çырмасть. Çакă та хаçат хăйĕн сăмахне вĕçне çитерессишĕн кĕрешменнине кăтартса парать.

«Колхоз хаçачĕ»—ВКП(б) Элĕк райкомĕпе ĕççынни депутачĕсен районри Совечĕн органĕ. Райком хăйĕн хаçачĕпе мĕнле интересленет? Редакци отчетне ВКП(б) райкомĕнче итлени çулталăк иртрĕ. Ун хыççăн райком редакци ĕçĕпе пачах интереслемен тесен те тĕрĕсех пулать.

Вулав çурчĕн ĕçне вăйлатмалла

Вулав çурчĕ ялти политикăллă агитацин центрĕ пулмалла. Анчах та Вăрманхĕрри Чурачăкри (Комсомольский район) вулав çурчĕ (заведующийĕ Морозова юлташ) хăйĕн задачисене тивĕçлипе пурнăçласа пыраймасть-ха.

Вулав çурчĕ çумĕнчи совет 9 çынтан тăрать. Анчах унăн ĕç планĕ çук. Совет члениссене уйрăм ĕçсем çумне çирĕплетмен, вĕсем ĕçлемеççĕ.

Колхозниксем пушă вăхăтсенче вулав çуртĕнче пулаççĕ. Çавăнпа ĕнтĕ культурăллă-массăллă ĕçе нихăçанхинчен ытларах вăйлатмалла. Кунта лекцисем, докладсем, консультацисем ирттерессине организацилемен. Колхозниксене партипе правительствăн постановленийĕсене ăнлантарса парас ĕçе те пуçăнман. Вулав çурчĕ çумĕнче нимĕнле кружок та йĕркелемен.

Кружоксемпе ĕçлеме вулав çурчĕ çумĕнчи совет членĕсене Краснова, Михайлов, Морозова юлташсене çирĕплетнĕ. Вĕсем ĕçе пуçарса ярассишĕн тăрăшмаççĕ.

Вулав çурчĕн библиотекинче пĕтĕмпе 217 кĕнеке кăна. Колхозниксене илсе вуламалли кĕнекесем питĕ сахал. Маркс, Энгельс, Ленин, Сталин кĕнекисем, вырăссен паллă писателĕсен произведенийĕсем библиотекăра çук. Хаçат-журнал та çителĕксĕр çырăнса илнĕ.

Вулав çурчĕн ĕçĕпе ялсовет исполкомĕн председателĕ Хлебников юлташ пачах интересленмест. Вулав çуртне валли вут-шанкă кӳрсе парас, кĕнекесем илес ĕçре пулăшмасть. Сметăпа пăхнă укçа-тенкĕне те вăхăтра тата çителĕклĕ памасть. Çавсене пула ĕнтĕ вулав çурчĕ лайăх ĕçне кăтартаймарĕ. Вулав çурчĕн радиоприемник пур. Вăл ĕçлемест, ăна юсаттармалла. Шашка, шахмат, домино, биллиард, музыка инструменчĕсем туянас пулать.

Вулав çурчĕн колхозниксене ларма тенкелсем çителĕксĕр. Стенасем çине хăрăм ларнă, çыпăçтарнă хаçатсем çуркаланса пĕтнĕ, кивĕ лозунгсем çине тусан пуснă, çавăнпа вулав çурчĕ илемсĕр.

Вулав çурчĕн ĕçне йĕркелесе ярас пулать. Ăна ялти чăн-чăн культура вучахĕ туса хумалла.

П. КОРНИЛОВ.

Чăваш халăхĕн историйĕнчен

Чăвашсемпе марисен тата посад халăхĕн*) 1606—1610 çулсенчи восстанийĕ

Мускав государстви 1552 çулта Хусан ханствине татăклăнах туртса илсе, унта пурăннă тутар, чăваш, мари тата ытти халăхсене те хăйне пăхăнтарнă.

Атăл тăрăхĕнче хăйĕн влаçне çирĕплетме патша правительстви Хусанта вăйлă крепость тунă, çавăн пекех Хусан ханстви территорийĕ пулнă çĕрте хуласем-крепоçсем: Сĕве, Шупашкар, Лаишев, Кокшайск, Чикме, Çĕрпӳ хулисене т. ыт. те туса лартнă. Çак хуласенче патша службинче тăракансем, стрелецсем, бояр-феодалсен ачи-пăчисем, çавăн пекех тата вырăнти халăхсен феодалла групписем, çăмахран, турхансем, мурзасем, тăрăнсем пурăннă,—вĕсем урлă патша правительстви вырăнти халăха тытса тăнă, халăхран тĕрлĕрен тӳлевсем пуçтарнă.

Вырăнти халăха патша правительствине пăхăнтармах 1555 çулта Хусан крайĕнче христиан тĕнне сарма тытăннă. Çав тĕллевпе IV-мĕш Иван патша Хусана икĕ архиепископ—Гурий тата Варсонофий архиепископсене—янă, вĕсемпе пĕрле духовенствăн пысăк ушкăнĕ килнĕ,—архиепископсене патша администраци енĕпе тата халăха христиан тĕнне кĕртес енĕпе пысăк правăсем панă.

Тата Хусан крайĕнче монастырьсем лартма тытăннă,—вĕсем патша правительствин тĕрекĕсем пулса тăнă. Çапла вара, кĕске вăхăт хушшинчех 18 монастырь тата пустынь тенĕскерсене, вăл шутра Шупашкарти троицки монастыре (1574 çулта), Спасо-Героннтьевская пустынь тенĕскерне (XVII ĕмĕрте) тата Николаевски хĕрарăм монастырьне (Борис Годунов патша 1601 çулта Романов арăмĕн амăшне—Мария Шестовăна—кунта ссылкăна янă) уçнă; çавăн пекех тата Çĕрпӳре тихвински монастыре уçнă (1670 çулта).

Атăл, Сăр, Çавал т. ыт. юханшывсем çинчи пулă тытмалли вырăнсене, бобрсем пурăнакан вырăнсене, çарансене, малтан чăвашсем, марисем, тутарсем усă курса тăнăскерсене, патша правительстви службăри çынсене, воеводăсене тата монастырьсемпе чиркӳсене панă. Монастырьсем çумне хресченсене ялĕ-ялĕпе çыпăçтарса панă, крепостной хресченсем вĕсен çĕрĕсене ĕçлесе тăнă. Сăмахран, Банново, Гремячево, Завражная, Набережная, Соляная тата Якимовка ялĕсенчи хресченсем Шупашкарти троицки монастырĕн крепостной çыннисем пулнă. Çав вăхăтра вырăнти халăх хушшинчи феодалсен: мурзасен, турхансен т. ыт. аллинче те лайăх çĕрсем нумай пулнă,—вĕсем Мускаври патша енне куçса, унтан хăйсен хутне кĕрекен хутсем илнĕ.

Çапла вара, хресченсене патша чиновникĕсемпе вырăс феодалĕсем, монастырьсемпе чиркӳсем тата вырăнти халăх хушшинчи феодалсем пурте пĕрле хĕсĕрленĕ. Пусмăра тӳсеймесĕр хресченсем нумайĕшĕ урăх вырăнсене куçа-куçа кайнă. Сăмахран, XVII ĕмĕр пуçламĕшĕнче Хусан воеводи тата патша службинчи çынсем: пирĕн çĕршывăн çĕрĕсене тата монастырьсен çĕрĕсене те ĕçлекенсем çук, тесе жалоба панă. Патша правительстви, паллах ĕнтĕ, феодалсен жалобине илтмесĕр тăман. Федор Иванович патшара ларнă чухне хресченсене помещиксем патĕнчен кайма чарнă. 1597 çулта вара тарса кайнă хресченсене каялла тавăрасси çинчен указ кăларнă.

Кун хыççăн ялта класлă хирĕçӳсем пуштшех те çивĕчленсе кайнă, хресченсем помещиксене хирĕç уççăнах выступленисем тума тытăннă. Хусан крайĕнчи халăхсем те, уйрăмăн илсен чăвашсем тата марисем, хăйсен пусмăрçисене хирĕç час-часах, çăмахран, 1557, 1574, 1583 çулсенче тата ун хыççăн та восстанисем тунă, анчах вĕсен кĕрешĕвĕ ăнăçлă вĕçленме пултарайман, восстанисене патша çарĕсем, вырăнти халăх хушшинчи феодалсем пулăшнипе, хаярлăн пусарнă.

Калас пулать, унчухнехи вăхăтра хуласенче те чухăнсем, хулари эксплоататорсен пусмăрне тӳссе пурăнакансем нумай пулнă, вĕсем те хресченсен движенине хутшăннă. Тата патша службинче тăракан чăвашсемпе марисем хушшинче те, вĕсен çĕрĕсене те туртса илнисем пулкаланă пирки. патша службинче тăракан çынсене тарăхакансем пулнă, вĕсем те хресченсен движенине хутшăннă. Çавăнпа пĕрлех Хусанти воеводăсем хушшинче те вырăнти халăхсен движенийĕне Мускаври уйрăм боярсене хирĕç, уйрăмах Василий Шуйскине хирĕç кĕрешмешкĕн усă курма тăрăшакансем тупăннă.

Çапла ĕнтĕ, хресченсен движенийĕ тапранса пуçланса, ӳссе пынă та, 1606—1610 çулсенче чăвашсемпе марисен тата посад халăхĕн помещик-боярсене хирĕç тата монастырьсене хирĕç пысăк восстанийĕ пулса кайнă. Ку восстани ăçта пуçланса мĕнле сарăлса пынине сăнаса пăхсан, çакăн пек картина курăнать.

1606 çулта Сĕве уездĕнче восстани пуçланнă, унти халăх (патша правительствин документĕсенче вĕсене «черные люди» тенĕ) помещиксемпе монастырьсем вĕсенчен туртса илнĕ лайăх çĕрсемшĕн кĕрешнĕ. Çав 1606 çултах Улатăр уездĕнче хресченсен пысăк восстанийĕ пулнă,—восстани тăвакансем Улатăр хулинчи воеводăна Сабурова Сăр шывне путарса вĕлернĕ. 1608 çулта мордвасемпе мариецсен нумай отрячĕсем,—ку отрядсенче чăвашсем те пулнă пулмалла,—иккĕмĕш хут Чулхула çине тапăнса пăхнă.

1608—1610 çулсенче Атăл тăрăхĕнче—Чикме, Шупашкар, Кокшайск, Сĕве хулисем тавра тата Вятка хули енче—уйрăмах пысăк событисем пулса иртнĕ. Çавăн чухнехи восстанине марисем, тутарсем, чăвашсем тата вырăссем хутшăннă. Историллĕ документсенче калана тăрăх, восстани тăвакансен палла руководительсем пулнă, çăмахран,—Янчура, Елпай, Еникей-Алек-батыр; восстани тăвакансен ялавсем, халăх пухмалли чансем тата шакăрчасем (трещеткăсем) пулнă.

Историллĕ документсенчен восстани çавтери анлăн сарăлса кайни курăнать. Пĕр документра Яранск хули патнe Шупашкартан восстани тăвакан вырăссем, казаксем тата стрелецсем 700 çын килчĕç, вĕсем хыççăн Шупашкар, Чикме тата Кокшайск уезчĕсенчен черемиссем килеççĕ, тенĕ. (Ун чухнехи документсенче чăвашсем çинчен те çавăн пек час-часах черемиссем тесе çырнă). Сĕвепе Тетĕш хулисем çывăхĕнче те çавăн пекех пулнă. Документра калана тăрăх унта Шупашкартан Роман Троекуров князь (Мускаври боярсене хирĕç кĕрешнĕскер пулнă пулмалла) пынă, вăл хăйгавра чăвашсемпе марисене пуçтарнă, Сĕве хули çине тапăнма хатĕрленнĕ. Çав çулсенчех Атăл çинче восстани тăвакан чăвашсемпе мордвасем тата марисем патша çарĕсене (вĕсене Алабьев тата кн. Репин воеводăсем ертсе пынă) хирĕç çапăçнă.

1609—1610 çулсенче Шупашкар хулинчи халăхпа таврари хресченсен пысăк восстанийĕ пулнă. Восстани тăвакансем икĕ хутчен Шупашкар хулине тытса илнĕ. Вĕсем Шупашкарти троицки монастырĕн игуменне Геласине чирку тăрĕнчен ывăтса вĕлернĕ (картина çине пăхăр). Восстани тăвакансем монастырьсен çĕрĕсене, пулă тытмалли вырăнсене тытса илнĕ. Историллĕ документсенче восстани тăвакансем воеводăсемпе патша службинчи çынсенчен тата монастырьсенчен «жалованнăй грамотăсене» (вĕсене çĕр пани çинчен калакан документсене) тата «кабальнăй» хутсене (эксплоататорсем хулари ĕççыннисене пусмăрлама тунăскерсене) туртса илсе тĕп туни çинчен уйрăмах палăртса каланă. Вĕсем ĕнтĕ çав хутсене пĕтернĕ хыççăн ирĕклĕ пулатпăр, тесе шутланă пулмалла.

Атăл тăрăхĕнчи восстани тăвакансене пусарма Василий Шуйский çарсем янă, патша çарĕсене Федор Иванович Шереметьев боярин тата воевода ертсе пынă. Унăн çарĕсем Шупашкар патĕнче восстани тăвакансене çĕмĕрсе тăкнă. Анчах восстани тăвакансем кун хыççăн та часах лăпланман, вĕсем, хăйсен утаманĕсем Елпай тата Еникей ертсе пынипе, Атăл леш енне (йăлăма) каçса кайнă, Царевкокшайска (халĕ Йошкар-Ола) тытса илнĕ, Котельнич хулине те çитсе хулана аркатса тăкнă.

Çапла кĕрешнĕ хресченсемпе хулари ĕççыннисем эксплоататорсене хирĕç, анчах вĕсен движенийĕ стихийлă пулса пынă, çавăнпа та ăнăçлă вĕçленме пултарайман.

Çав вăхăтрах Атăл тăрăхĕнчи халăхсем—чăвашсем, марисем тата тутарсем, — вырăссен централизацийлĕ государствине куçнă хыççăн, çĕршыв çине ютран тапăнакансене хирĕç, сăмахран, поляксене хирĕç кĕрешес çĕре хутшăннă. Историллĕ документсенче чăвашсемпе мариецсем, Хусан тутарĕсемпе пĕрле, Урусов князь ертсе пынипе, Тула хули патĕнче çĕршывăн тăшманĕсене хирĕç кĕрешнĕ вырăс çарĕнче пулни çинчен каланă. 1611 çулти ĕçсем çинчен юлнă документсенче: Руçа поляксенчен, государствăн тата ытти тăшманĕсенчен хăтарас çĕре Хусанпа Хусан облаçĕ активлă хутшăнни çинчен калани пур.

П. ГРИГОРЬЕВ.

*) Феодаллă Руçре суту-илӳ тăвакан çынсен тата ремесленниксен хула стени (кремль) тавра ларакан лавкисемпе килçурчĕсене посад, тесе каланă; çавăнта пурăнакансем—посад халăхĕ пулнă.

Кадрсене ĕçре вĕрентсе, пулăшса пыни кирлĕ

Сталин юлташ пире кадрсене хаклама, вĕсене кулленех ӳстерсе пулăшса пыма вĕрентет. Кирек мĕнле ĕçе те кадрсем татса параççĕ. Çакна пирĕн манмалла мар. Анчах хăшпĕр руководительсем кадрсене хаклама вĕренсе çитеймен-ха. Кунта Шăмăршăри машинно-тракторнăй станцинче кадрсемпе мĕнле ĕçлемине кăтартса пама пулать.

МТС 1938 çулта организациленнĕ. Малтанхи вăхăтра станцире ялхуçалăх машинисен: тракторсен, комбайнсен техникине вĕренсе çитнĕ кадрсем пулман. Вĕсене хатĕрлемелле пулнă. Трактористсен курсне организацилеленĕ, унтан 42 çын вĕрентсе кăларнă. Малтанхи тракторинче машинно-тракторнăй станцинче халĕ 17 çын кăна ĕçлет, ыттисем вара колхозсенче е урăх учрежденисенче ĕçлеççĕ. 1939—40 çулсенче 63 тракторист хатĕрленĕ, вĕсенчен халĕ станцире 26 çын çеç юлнă. Кусемсĕр пуçне ытти районсенчен 19 тракторист илнĕ, халĕ 8 çын ĕçлет. Çапла вара машинно-тракторнăй станци икĕ çул хушшинче 124 тракторист хатĕрленĕ пулсан, паянхи куна 51 тракторист кăна юлнă, 73 çын ĕçрен пăрахса кайнă.

Трактористсем ĕçрен пăрахса кайни тата вĕсем улшăнса тăни МТС кадрсене хакламаннинчен, вĕсем хушшинче ĕçлеменнинчен килнĕ. Çавна пулах ĕнтĕ МТС хăйĕн производствăллă программине çулсеренех тултараймасть.

Хĕрарăмсенчен трактористкăсем хатĕрлесси унтан та начар пулса пынă. 1938 çултанпа 17 хĕрарăма трактористка пулса ĕçлеме хатĕрленĕ пулсан, халĕ 8 çын çеç ĕçлет. Хальхи вăхăтра МТС директинĕ ĕçрен пăрахса кайнă трактористкăсемпе трактористсене тепĕр хут пухса вĕрентме тытăнчĕ.

Машинно-тракторнăй станцисен ĕçĕнче трактор бригадисен бригадирĕсен ролĕ питех те пысăк. Анчах кунта бригадирсем те тăтăшах улшăнса тăнă. 1938 çулти 6 бригадиртан халĕ пĕри те ĕçлемест. 1940 çулта 10 бригадир пулнă, хальхи вăхăтра вĕсенчен 6 çын кăна юлнă.

Кадрсене—бригадирсене, вĕсен помощникĕсене, трактористсемпе трактористкăсене куллен пулăшса пырсан, ĕçлеме кирлĕ условисем туса парсан МТС хăйĕн планне ăнăçлăн тата пысăк пахалăхпа тултарма пултарать. Машинно-тракторнăй станцинче 2—3 çул хушши пĕр улшăнмасăр ĕçленĕ трактористсем нормăна ытлашшипех тултараççĕ, ĕçе пахалăхлă тăваççĕ, техникăна лайăх пĕлеççĕ. Махмутов, Багаудтинов, Фомина, Денисов, Винайкин трактористсем иртнĕ çулта хăйсен нормисене 150—180-шар процент тултарса пычĕç. Долгов юлташ бригади трактористсемпе ĕçлемелли плана 122 процент тултарнă.

Чылай çулсем хушши ĕçленĕ трактористсем ремонт вăхăтĕнче те паха тĕслĕхсем кăтартаççĕ. Пирĕн МТ Станцинче тракторсене юсасси начар пырать теме çук. Январĕн 30-мĕшне юсамалли 34 трактортан 28 трактора юсанă. Пĕтĕм Союзри XVIII партконференци уçăлнă тĕле тракторсене юсаса пĕтерессишĕн кĕрешӳ анлăн сарăлса пырать.

Юлашки вăхăтра Шăмăршă машинно-тракторнăй станцинче кадрсемшĕн тăрăшасси, вĕсене ĕçре пулăшасси вăйланчĕ темелле. Халĕ трактористсен техникăллă пĕлӳлĕхне ӳстерес тĕлĕшпе ятарласа организацилеленĕ кружок ĕçлет. Мĕнпур трактористсене аттестаци витĕр кăларатпăр.

А. ПЛАТОНОВ.

МТС директорĕн политика енĕпе ĕçлекен заместителĕ.

10 пин тенкĕ тупăш илнĕ

ОКТЯБРЬСКОЕ. Энĕш-Кăршкари Ворошилов ячĕпе тăракан колхоз иртнĕ çулта 2 гектар çинче хăмла лартса тунă. Çак участокри хăмлана сутса колхоз 10 пин тенкĕ тупăш илнĕ.

М. ОРЛОВ.

Вăрлăхсене протравить тăвасси

Акма вăрлăхсем хатĕрленĕ чухне тасатнисĕр, мĕнле шăтнине тĕрĕслеми-сĕр пуçне тата вĕсене протравить тăвас ĕç çине те тимлĕн çавăрăнса пăхмалла. Тулă, сĕлĕ, урпа, вир тата ыраш пĕрчисем çийĕнче (тулăпа урпа пĕрчисем ăшĕнче те) тĕрлĕрен чирсен зародышĕсем пур. Çавнашкал чирсенчен, вăрлăхсенчен ерекен чирсенчен пĕри вăл — вутпуççи пулса тăрать.

Вутпуççи ерии пур районсенче те пĕр мар. Улатăр, Вăрнар, Куславкка, Комсомольский, Кувакино, Первомайский, Чкаловский тата Шăмăршă районĕсенче сĕлĕ çинче вутпуççи сахалтарах сарăлнă. Октябрьский, Ишлей, Советский, Сĕнтĕр тата ытти районсенче сĕлĕ çинче вутпуççи вăйлăн сарăлнă.

Ишлей районĕнче «Диппе» сортлă сĕлĕ 11 процент, «Московский А—315» текен сортлă сĕлĕ 17 процент, Советский районра — «Диппе» — 12,4 процент, Октябрьский районра — «Диппе» сĕлĕ акнă лаптăксем 14,5 процент вутпуççиллĕ пулнă.

Республикăри, Кувакино, Шăмăршă районĕсене кĕртмесĕр, ытти мĕнпур районсенче сĕлĕ вăрлăхсене вутпуççи чирĕ пысăк хисеппе ернĕ. Ишлей районĕнчи «Большевик» колхозра 32 гектар çинчи сĕлĕ (13,5 процент) вутпуççиллĕ пулнă пулсан, 1940 çулта вутпуççиллĕ участок 56 гектар (16,7 процент) шутланнă. Çакăн пек примерсем ытти районсенче те нумай.

Çапла вара Чăваш республикинче сĕлĕ вутпуççиллĕ пулни çултан-çулах ӳссе пырать. Ытти культурăсем тĕлĕшпе те ĕçсем чаплах мар. 1940 çулта хытă тата тусанлă вутпуççи сарăлнă пирки 10 пин пăт ытларах урпа, 8 пин пăт ытларах вир, 5 пин пăт ытларах ыраш пуçтарса илеймен.

Çакна манма юрамасть, вутпуççи колхозсенче таса, сортлăх вăрлăх фончĕсем тума чăрмантарать.

1938 çулта колхозсенче тĕштырă акнă лаптăксене апробаци тунă чухне 8213 гектар (7,76 процент), 1939 çулта—14058 гектар (9 процент) тата 1940 çулта — 17649 гектар (14,4 процент) браклани.

Вутпуççине хирĕç кĕрешнĕ районсенче тĕштырă лаптăкĕсене сахал браклани. Сортлă тĕштырăсен лаптăкĕсене браклани пирки республикăри чылай колхозсенче хаклă йышши сортсене рядовой разрядсене куçарнă. Вутпуççисем сарăлнине пула браклани тата вăрлăхсене улăштарас тĕлĕшпе ĕç вăйне усăсăр пĕтерет.

Иртнĕ çулта хăшпĕр колхозсенче вăрлăхсене начар пахалăхпа протравить турĕс е уйрăм колхозсенче пачах протравить тумарĕç. Çакă вăл райсĕрĕç пайĕсен, МТС-сен тата колхозсен руководителĕсем ĕçе ертсе, контроль туса пыманнинчен, протравить тумалли техникăна пăхăнманнинчен килнĕ.

1940 çулта колхозсем Сельхозснаб складĕнчен илнĕ формалин начар пахалăхлă, хăватсăр пулнă. Колхозсем çавăн пек формалина илнĕ хыççăн, хĕрĕх процентлă формалин, тесе ун çине шыв ярса хутшăнтарнă. Çапла вара вăрлăхсене протравить тума хатĕрленĕ формалин шĕвекĕн хăвачĕ 2—3 хут каярах пулнă. Çавăнпа вăл вăрлăхсене протравить тусан кирлĕ пек усă парайман.

Протравить тунă хыççăн вăрлăхсене купара тытса тăрассине те хăшпĕр сĕрте пăхăнман. Çаксем пурте иртнĕ çулта сĕлĕ вăрлăхне протравить тунă кирлĕ пек усă парайманнине кăтартса параççĕ.

Формалинпа протравить туни усă патăр тесен çак ĕçе пысăк пахалăхпа тата пĕлсе ирттерни кирлĕ. Вăрнар районĕнчи Кольцовкăри Сталин ячĕпе тăракан колхозра вăрлăхлăх акнă 22,3 гектар сĕлĕ çинче вутпуççи 0,1 процент анчах пулнă. Ытти 273 гектар сĕлĕ çинче вутпуççи 0,22 процент çеç сарăлнă. Булатовăри колхозра 14 гектарлă лаптăк çине вăрлăхлăх акнă сĕлĕ çинче вутпуççи 0,02 процент пулнă, ытти лаптăксем çинче вара вутпуççи пачах пулман.

Вутпуççине хирĕç кĕрешекен колхозсене темĕн чухлех кăтартса пама пулать. Вĕсен ĕç ăнăçлăхĕ протравить тăвассине пысăк пахалăхпа ирттерпинчен, правилăсене тĕрĕс пăхăнса ĕçленинчен килет.

Термически текен майпа тулăпа урпа вăрлăхĕсен тусанлă вутпуççине пĕтерес шутпа протравить тăваççĕ. Мĕншĕн тесен тусанлă вутпуççин кăмписем вăрлăхсен тĕшши ăшĕнче пулаççĕ, çавăнпа вĕсене химиллĕ япаласем (формалин, АБ тата ПД препаратсем) пĕтерме пултараймаççĕ.

1940 çулта çурхи тулăсем акнă мĕнпур лаптăкран 90 проценчĕ, урпа лаптăкĕнчен — 47 проценчĕ тусанлă вутпуççиллĕ пулнă.

Термически майпа протравить тăвасси, пысăк усă парать пулсан та, вăл пирĕн республикăри колхозсенче анлăн сарăлман. Хăшпĕр çĕрте ирттереççĕ, анчах вĕсем кирлĕ результатсемех парайман. Республикăра термически майпа протравить тумасăр акнă çурхи тулă çинче 1,24 процент вутпуççи пулнă пулсан, протравить тунă çĕрте — 0,76 процент пулнă. Чылай колхозсенче çак ĕçе пахалăхлă, правилăсене пăхăнса ирттерме тăрăшман, райçĕрĕç пайĕсемпе машинно-тракторнăй станцинчи агрономсем енчен конкретлă ертсе пыни пулман. Кусемсĕр пуçне ĕçе лайăх пĕлекен кадрсем çителĕксĕр пулнă.

Хăшпĕр колхозсенче вăрлăхсене пĕсертесрен хăранипе шыв температурине чакарнă. Вăрлăхсене протравить тумалли шыв Цельсипе 52—53 градус вĕри кирлĕ пулсан, протравить тăвакансем çакна пăхăнман.

Кадрсене лайăх вĕрентсе хатĕрленĕ тата протравить тăвас ĕçе тĕрĕс туса пынă çĕрте паха результатсем пулнă. Сăмахран, Улатăр районĕнчи Сталин ячĕпе тăракан колхозра 12 гектарлă лаптăк çинчи вăрлăхлăх акнă çурхи тулăн тусанлă вутпуççине йăлтах тасатнă, «Путь Ильича» колхозра термически майпа протравить тунипе çурхи тулă 0,6 процент кăна вутпуççиллĕ пулнă. Шупашкар районĕнчи Молотов ячĕпе тăракан колхоз протравить тунипе 1940 çулта çурхи тулăн тусанлă вутпуççине пĕтĕмпех пĕтернĕ темелле, вутпуççи мĕнпурĕ те 0,01 процент çеç пулнă.

Асăннă колхозсем протравить тумалли правилăсене тĕплĕн пăхăнса ĕçленĕ. Опытсем кăтартса панă тăрăх, пирĕн Чăваш республикинчи колхозсенче термически майпа протравить тăвас ĕçе ăнăçлăн пурнăçа кĕртсе пыма пулать.

Хытă вутпуççине хирĕç кĕрешес тĕлĕшпе колхозсем иртнĕ çулта вăтам ĕçлерĕç. Çапах та вăрлăхсене типĕлле протравить тăвас майпа колхозсем туллин усă курмаççĕ-ха. Нумай чухне типĕлле протравить тунă чухне те правилăсене пăхăнмаççĕ.

Чăваш республикинче хытă тата тусанлă вутпуççисене пĕтерме пысăк майсем пур. Çавна май уйрăм райçĕрĕç пайĕсемпе машинно-тракторнăй станцисен руководителĕсем тата агрономсем енчен протравить тăвас ĕçе хакламаннине пĕтермелле. Пур колхозсен те вăрлăхсене протравить тусă акма тăрăшмалла. Вырăнсенче работниксен квалификацине ӳстермелле. Колхозсенче протравить тумалли машинăсем, уйрăмăнах, типĕлле протравить тумалли машинăсем çителĕклĕ пулмалла. Купасенче, ешĕксенче типĕлле протравить тума чăрмалла.

Çавăн пекех вăрлăх участокĕсем çине акма тулăпа урпа вăрлăхĕсене термически майпа протравить тăвассине анлăн сарса пымалла.

Райçĕрĕç пайĕсемпе машинно-тракторнăй станцисем çумĕнчи кĕске вăхăтлăх курссенче вĕрентсе, колхоз кадрĕсене хатĕрлемелле, кирлĕ оборудованисене, инвентарьсене тата вăрлăхсене типĕтме çуртйĕрсем хатĕрлемелле. Вăрлăхсене термически майпа протравить тунă вăхăтра республикăри мĕнпур агрономсен çав ĕçе хуштăнмалла, колхозсене техникăллă пулăшу парса тăмалла.

Н. ТУРАЕВ.

Чăвашсен ялхуçалăх институчĕн доценчĕ.

Таса вăрлăхшăн кĕрешĕве вăйлатмалла

КРАСНОАРМЕЙСКОЕ. Февралĕн 5-мĕшĕнче ВКП(б) райкомĕ хăйĕн ларăвĕнче районра вăрлăх тасатас, сортлă вăрлăх улăштарса вăрлăх сортне çĕнетес ĕç мĕнле пынине пăхса тухрĕ. Районра малта пыракан «Волга», «Новое хозяйство», «Искра», «Исаково», «Синьял», «Шимар», «Индустрия» колхозсем вăрлăх фончĕсене пĕтĕмпех сортласа хунă. Ку колхозсем вăрлăх сорчĕсене улăштарса çĕнетес ĕçе те тăрăшса туса пыраççĕ. Пăрça йышши культурăсене алăпа суйласа кондицине ларакан тунă. Коммунистсем ертсе пыракан «Красная звезда», «Калиновка» колхозсем (председателĕсем Волковпа Ульев юлташсем) таса вăрлăхшăн большевикла кĕрешеççĕ. Вĕсем мĕнпур вăрлăха ик-виçĕ хут сортласа триер витĕр кăларса, акма юрăхлă кондицине çитернĕ.

Анчах, пĕтĕмĕшпе илсен, районра вăрлăха тасатассишĕн кĕрешӳ çителĕксĕр пырать-ха. Акма кирлĕ вăрлăхран 16 пин центнер (69 процент) çеç сортланă. Вăрлăх сортне çĕнетес плана 52 процент, районри колхозсем хушшинче улăштарассине 8 процент çеç пурнăçланă. Хăшпĕр колхозсем ку ĕç çине тимсĕррĕн пăхаççĕ. Войков ячĕпе тăракан тата «Партизан» колхозсем ку тарана çитсе те пĕр килограмм та улăштарман. Çĕнъялти Чапаев ячĕпе тăракан, Байсубинри Молотов ячĕпе тăракан колхозсем паянхи кун та клевер вăрлăхне çапман.

Колхозсен тасатнă вăрлăха лабораторинче тĕрĕслеттерес ĕç тӳсме çук çителĕксĕр пырать. Районра 97 колхозран 10 колхозĕ паянхи куна çитсе те пĕр образец та тăратман. Красноармейскри «Победа», Етмилтри «Красный богатырь», Медикасси ялсоветĕнчи «Муравей», «2-ая пятилетка» колхозсем пĕр образец та тăратман. Кунсăр пуçне 12 колхоз 7—8 тĕслĕ культурăран пĕрер образец çеç тăратнă. Ку шутра «Комбайн», Именкасси ялсоветĕнчи «Коминтерн» т. ыт. колхозсем тĕрер культурăран çеç образец тăратнă. Çак колхозсенче вăрлăх тасатасси пит начар пырать.

Вăрлăх тасатнă чухне пахалăх çине уйрăмăнах çавăрăнса пăхмалла. Нумай колхозсем çакăн çине çавăрăнса пăхмаççĕ-ха. Районри лабораторинче анализ тунă хыççăн 10570 центнер вăрлăхран 4699 центнер кондицине ларманни палăрнă. Вăл 44,5 процент вăрлăх акма юрăхсăрринне пĕлтерет. Сăмахран, «Красный восток» колхозра пăрça вăрлăхĕнче нӳрлĕх 19,9 процент, шăтас пултарулăхĕ 72 процент çеç пулнă. Çакăн пек тĕслĕхсем татах та нумай.

ВКП(б) райкомĕ çак çитменлĕхсене пĕтерес тĕлĕшпе райсĕрĕç пайĕ, МТС, контрольно-семенной лаборатори работникĕсем çителĕксĕр ĕçленине пăхăртса, партин Пĕтĕм Союзри XVIII конференцийĕ уçăлнă тĕле вăрлăх тасатас, улăштарас ĕçе пĕтĕмпех вĕçлеме хушса хăварчĕ.

Л. КОНСТАНТИНОВ.

Начар хатĕрленеççĕ

ÇЕРПУ. (Хамăр корр.). Тутарла-Кăнаш ялсоветне кĕрекен «Клим Ворошилов», «КИМ», Первомайский ялсоветне кĕрекен «Ильич» колхозсем çуракине тухма хатĕрленсе çитнĕ. Çуракине тĕплĕн хатĕрленсе çитессишĕн колхозсемпе бригадăсем хушшинче ăмăрту сарăлса пырать. Февралĕн 1-мĕшне районĕпе илсен юр тытмалли плана 92 процент тултарнă, 9.245 гектар çинче юр тытнă. Минерăллă удобренисем кӳрсе килмелли плана пĕтĕмпех пурнăçа кĕртнĕ.

Пĕтĕмĕшпе илсен, çуракине хатĕрленесси иртнĕ çулхинчен нумай лайăх пырать. Анчах та пур колхозсем те мар кирлĕ пек ĕçлеççĕ-ха. Ивано-о ялсоветĕнчи «Правда», Лĕпсер ялсоветĕнчи «Коснария», Сĕньял ялсоветĕнчи Чапаев ячĕпе тăракан колхозсенче вăрлăх сортлас, машинăсем юсас, удобрени турттарса килес ĕçсене начар организацилеленĕ.

Куллен кирлĕ таварсем туса кăларасси ӳсет

Юлашки 5—6 çул хушшинче Çĕмĕрле районĕнче ĕççыннисене куллен кирлĕ таварсем туса кăларасси чылай ӳсрĕ. Ку тĕлĕшпе çĕнĕрен темиçе промысла артелĕ, пĕчĕкрех фабрикăсемпе заводсем туса лартнă. Малтан ĕçлекен предприятисем çумĕнче çĕнĕ цехсем организацилеленĕ.

Пирĕн районри вырăнти промышленность халĕ кирпĕч, черепица, сĕтел-пукан, катка-пичке, урапа-çуна, атă-пушмак, кĕпе-йĕм, куçкĕски, квас, морс, ситро, брага, кондитерски япаласем т. ыт. те туса кăларать. Иртнĕ çулта кăна вăл куллен кирлĕ таварсем пĕр миллион тенкĕлĕх ытла туса кăларнă.

Кирпĕч завочĕ малтанхи çулсенчех çителĕксĕр ĕçленĕ. Юлашки çулсенче вăл чылай ӳсрĕ, механизацилеленчĕ. 1939 çулта вăл пĕр миллион штука кирпĕч туса кăларнă пулсан, иртнĕ çулта 1.240 пин кирпĕч тунă. Кăçал завод коллективĕ миллион çурă кирпĕч туса кăларма пулать.

Кондитерски, квас завочĕсем те иртнĕ çулта начар мар ĕçлерĕç, плана ирттерсе тултарчĕç. Кондитерски фабрика ĕç тухăçлăхне хăпартса ĕçленĕ май çулталăк хушшинче 393 пин тенкĕ ытла тупăш илнĕ.

Вырăнти промышленность предприятийĕсем руководителĕсем умĕнче халĕ татах та пысăк задачăсем тăраççĕ. Иртнĕ çулсенче вĕсем çĕршыва темиçе пиншер тенкĕлĕх продукци пачĕç пулсан, кăçал вара татах та ытларах кăларассишĕн вăя хурса ĕçлемелле. Пирĕн задача—ĕççыннисен ыйтăвне кирлĕ таран тивĕçтерсе пырасси пулмалла. Ку енĕпе куллен кирлĕ таварсем кăларассине ӳстермелле, çĕнĕрен производствăсем, мастерскойсем, предприятисем организацилемелле.

Чăн та, эпир СССР Совнаркомĕпе ВКП(б) Центральный Комитечĕ кăçалхи январĕн 9-мĕшĕнче кăларнă постановленине пурнăçа кĕртес тĕлĕшпе пысăк ĕçсем тума пултаратпăр. Çирĕн условисем çителĕклĕ. Кондитерски фабрика конфет, премĕк кăна мар, тата сырласенчен чылай япаласем туса кăларма пултарать. Кунта хурт-хăмăр ĕрчетме май пур. Паланри катка-пичке завочĕн иртнĕ çулта 74 тĕслĕ продукци туса кăлармалла пулнă. Чылайăшне пурнăçланă, анчах хăшпĕр ассортиментсем тăрăх пачах çителĕксĕр ĕçленĕ. Кăçал завод коллективĕ иртнĕ çулхи çитменлĕхсене пĕтерме пулчĕ тата çĕнĕ производствăсем ӳсрĕ. Халĕ вăл йĕлтĕр, хулăран çыхса корзинкăсем, арчасем, тăвать т. ыт. те.

Квас завочĕ те çĕнĕ производствăсем ӳсма пултарать. Çитес вăхăтрах кунта шампански эрех тума тытăнмалла тата 30 пуç сыснă тăрантарма пуçласçĕ.

Ку вăл районри промышленность предприятийĕсем енĕпе çеç. Тата ытти артельсемпе производствăллă мастерскойсем татах та темĕн чухлĕ тĕрлĕ тĕслĕ продукци туса кăларма пултараççĕ. Пĕр сăмахпа каласан, пирĕн районра ĕççыннисене куллен кирлĕ япаласем çителĕклĕ таран туса кăларма пултаратпăр. Ун çинчен январĕн юлашки кунĕсенче Çĕмĕрлери предприятисен руководителĕсен канашлăвĕнче те лайăх кăтартса пачĕç.

Хальхи вăхăтра фабрикăсемпе заводсенче, артельсемпе мастерскойсенче производствăллă çĕнĕ сĕкленӳ сарăлса пырать. Кашни коллектив Пĕтĕм Союзри XVIII партконференцине чаплă парне хатĕрленипе кĕтсе илессишĕн кĕрешет. Çак кĕрешӳре районри промышленность чылай паха тĕслĕхсем кăтартрĕ те ĕнтĕ. Унăн системине кĕрекен предприятисем пурте январь уйăх планне ирттерсе тултарчĕç. Акă, ĕçмелли япаласем тăвакан завод (директорĕ Маймасов юлташ) уйăх планне 170 процент ытларах, кондитерски фабрика (директорĕ Барамышников юлташ) 110 процент, Паланри катка-пичке завочĕ (директорĕ Паторов юлташ) икĕ уйăх планне 97 процент тултарчĕç т. ыт. те.

Предприятисенче ĕç тухăçлăхне ӳстерсе пырас, продукци пахалăхне лайăхлатас тĕлĕшпе çĕнĕ стахановецсем ӳссе çитнеççĕ. Кашни рабочин ĕçри хастарлăхĕ, активлăхĕ ӳсет. Сахалти халь икшер-виçшер норма ирттерсе тултаракансем! Январь уйăхĕнчи итогсем пирĕн предприятисем продукци пахалăхне лайăхлатса пыни çинчен те уçăмах кăтартса параççĕ.

Анчах тунă ӳсĕмсемпе лăпланни пулмалла мар. Кашни предприяти коллективĕн кулленхи ĕçре çĕнĕ çитĕнӳсем тăвассишĕн кĕрешмелле. Ĕççыннисем валли куллен кирлĕ таварсем çителĕклĕ таран туса кăларма пултаратпăр. Ун çинчен январĕн юлашки кунĕсенче Çĕмĕрлери предприятисен руководителĕсен канашлăвĕнче те лайăхах кăтартса пачĕç.

Хальхи вăхăтра фабрикăсемпе заводсенче, артельсемпе мастерскойсенче производствăллă çĕнĕ сĕкленӳ сарăлса пырать. Кашни коллектив Пĕтĕм Союзри XVIII партконференцине чаплă парне хатĕрленипе кĕтсе илессишĕн кĕрешет. Çак кĕрешӳре районри промышленность чылай паха тĕслĕхсем кăтартрĕ те ĕнтĕ. Унăн системине кĕрекен предприятисем пурте январь уйăх планне ирттерсе тултарчĕç. Акă, ĕçмелли япаласем тăвакан завод (директорĕ Маймасов юлташ) уйăх планне 170 процент ытларах, кондитерски фабрика (директорĕ Барамышников юлташ) 110 процент, Паланри катка-пичке завочĕ (директорĕ Паторов юлташ) икĕ уйăх планне 97 процент тултарчĕç т. ыт. те.

Предприятисенче ĕç тухăçлăхне ӳстерсе пырас, продукци пахалăхне лайăхлатас тĕлĕшпе çĕнĕ стахановецсем ӳссе çитнеççĕ. Кашни рабочин ĕçри хастарлăхĕ, активлăхĕ ӳсет. Сахалти халь икшер-виçшер норма ирттерсе тултаракансем! Январь уйăхĕнчи итогсем пирĕн предприятисем продукци пахалăхне лайăхлатса пыни çинчен те уçăмах кăтартса параççĕ.

Анчах тунă ӳсĕмсемпе лăпланни пулмалла мар. Кашни предприяти коллективĕн кулленхи ĕçре çĕнĕ çитĕнӳсем тăвассишĕн кĕрешмелле. Ĕççыннисем валли куллен кирлĕ таварсем çителĕклĕ таран туса кăларма пултаратпăр. Ун çинчен январĕн юлашки кунĕсенче Çĕмĕрлери предприятисен руководителĕсен канашлăвĕнче те лайăхах кăтартса пачĕç.

А. ЮРЧКОВ.

Çĕмĕрле райсовет исполкомĕн вырăнти промышленность пайĕн вăхăтлăх заведующийĕ.

Потребкооперацисен хатĕрлев орăнĕсен ĕçĕсене çĕнетсе урăхлатмалла

Суту-илӳ тунисĕр пуçне потребкооперацин тата хамăрăн промышленноçа кирлĕ чухлĕ ялхуçалăх продуктисем, çавăн пекех чĕртаварсем хатĕрлемелле. Пирĕн республикăра хатĕрлекен ялхуçалăх продуктисемпе чĕртаварсем хатĕрлес тĕлĕшпе ĕçлес пулать.

Чăннипе илсен, нумай çĕрте сельпо председателĕсем заместителĕсем заготовкăсем енĕпе питĕ çахал ĕçлеççĕ, сельпо председателĕсем вара вĕсемпе тĕрĕс мар усă кураççĕ. Красноармейский районри 5 сельпора пĕр заместитель те хăйсене тӳрремĕн тивекен ĕçпе ĕçлемеççĕ. Упи сельповĕнче правлени председателĕн заместителĕ Андреев кассир вырăнĕнче, Шетмĕ сельповĕнче Гордеев тĕрлĕрен таварсем туянас тĕлĕшпе ĕçлет.

Ку çеç те мар. Райпотребсоюз (председателĕ Сергеев) çичĕ çул хушши Заготконторăн чĕртаварсен склачĕн заведующийĕ пулса ĕçленĕ специалиста таварсем туянас тĕлĕшпе ĕçлеме райпотребсоюза куçарнă. Çакă ĕнтĕ Красноармейский райпотребсоюзĕ заготовкăсем енĕпе начар ĕçленине аван кăтартса парать. 1940 çул хушшинче райпотребсоюз хăйĕн ларăвĕнче сельпо председателĕсен заместителĕсен отчечĕсене пĕрре те итлемен. Вĕсене никам та татăклăн ертсе пыни çук.

Çапла ĕçленипе 1940 çулта Красноармейский райпотребсоюзĕ ялхуçалăх продуктисемпе чĕртаварсем хатĕрлемелли плансене тултараймарĕ.

Сельпосен ĕçĕсене, уйрăмах заготовка ĕçне лайăхлатас шутпа Чăвашпотребсоюз 1940 çул пусламĕшĕнче кашни сельпо валли лаша илме хушнăччĕ. Çулталăк иртрĕ, анчах Красноармейский районри нихăш сельпо та лаша туянман. Çав вăхăтрах райпотребсоюз руководителĕсем: «парăр пире машина, машинăсăр ĕç чарăнса тăрать», тесе кăшкăрма ӳркенмеççĕ.

1940 çулти январь уйăхĕнче Чăвашпотребсоюз сельпо председателĕсен заместителĕсен квалификацине ӳстерес шутпа икĕ уйăхлăх курс ирттерчĕ. Красноармейский райпотребсоюз çав курса çын пачах ямарĕ.

Кăçал февралĕн пĕрремĕшĕнчен пуçласа председательсен хатĕрлев енĕпе ĕçлекен заместителĕсен икĕ уйăхлăх курсĕ ĕçлеме тытăнать. Апла пулсан та Красноармейский райпотребсоюзĕ каллех çын яма хатĕрлемен.

А. СУДАКОВ.

ХАСТАРЛĂХ

Иртнĕ çулла «Осоавиахим» колхозра сысна çури чирленĕ: апат та çимест, шыв та ĕçмест, йăнăшса çеç выртать. Мĕн пулнă? Мĕнле сыватас?

Елчĕкрен ветврача, Улендеев юлташа, чĕнтереççĕ. Калас пулать, колхозниксем, пĕтĕм районĕпе тенĕ пекех, Улендеев юлташа питĕ юратаççĕ. Вăл нумай вĕреннĕ çын, ăна шанаççĕ вĕсем, вăл час-часах колхозсене тухса çӳрет, лекцисем, каласусем туса ирттерет, тĕрлĕрен канашсем парать вĕсене.

— Сысна çурине темĕскер пулчĕ, пырса пăхăр-ха, Александр Иванчă, — тенĕ сысна ферминче ĕçлекен колхозник.

Александр Ивановичпа чĕнме пынă колхозник васкаса «Осоавиахим» колхоза каяççĕ. Пăхаççĕ—сысна çури вĕсем пыриччен вилсе кайнă. Мĕнле чирпе вилнĕ?

Ветврачăн çавна пĕлес пулать, мĕншĕн тесен çав чирпех ытти сыснасем те чирлесе вилме пултараççĕ. Сăнаса пăхсан, ӳпке-пĕвер чирĕпе вилнĕ пек туйăнать. Тепĕр пулсан çапла каламалла та, каялла каймалла çеç. Воспаление легких—урăх нимĕн те мар.

Анчах Улендеев юлташ ун пек çын мар, вăл нумай пĕлнĕçемĕн тата ытларах пĕлме тăрăшать. Аса илет вăл: нумай пулмасть унччен «Советская ветеринария» ятлă журналта профессор Шульц статьинче выльăхсем халиччен асăрханман çĕнĕ чирпе чирлени çинчен, ăна уколпа сыватма май пурри çинчен çырнă пулнă. Чирĕнчен чăнахах тĕлĕнмелле мĕн: шĕрĕлченсем ӳпкене вырнаçса ĕрчеççĕ те, выльăх вара, ӳпке, шыçă чирпе чирленĕ пек ӳсĕрсе, сывлайми пулса вилет.

— Касса пăхас пулать,—тет Улендеев юлташ. Сысна çурине касса пăхсăн чăнахах унăн ӳпкинче, бронхăсенче шĕрĕлченсен йăвине тупать. Нумаях та вăхăт иртмест, çав колхозрах тата 12 сысна чирлеççĕ.

— Çук,—тет вăл,—тем каласан та, çав пĕркунхи чир ку, ӳпке воспаленийĕ мар. Укол тăвас пулать.

Ун пек укол тума ăна Ветеринарнăй институтра вĕрентмен, мĕншĕн тесен вăл чир пуррине профессор Шульц та 1936 çулта çеç сăнаса пĕлнĕ. Уколне пит пĕлсе, сыхлавлă тумалла пулнă. Ытти уколсене тунă чухне ӳт ăшне шприц кĕртеççĕ те, ямалли эмеле яраççĕ. Ку укола апла çеç тумалла мар пулнă, эмеле чирлĕ выльăхăн ӳпкинчи трахея ăшне кĕртсе ямалла пулнă. Вăл çеç те мар-ха. Малтан, эмел яричен, выльăхăн çав труба тăрăх сывлăшĕ тухнипе тухманнине шăрпăк çутса, е çунакан çурта çутса сăнамалла пулнă. Нĕр йăнăшмасăр чи кирлĕ вырăна укол тăвас тесен практика кирлĕ, урăхла каласан, хăнăху кирлĕ пулнă. Халиччен ун пек чирпе чирленине никам та курман-ха, халиччен Улендеев юлташ та ун пек укол туса пăхман. Мĕн тăвас? Сыснасене укол тумаллах, сыснасене сыватмаллах.

Пĕр-ик кун каялла «Октябрь» колхозăн выльăх масарне ăнсăртран вилнĕ сысна çурине пытарнă пулнă. «Осоавиахим» колхозна «Октябрь» колхоз хушши мĕнпурĕ те 2 километр çеç. Улендеев юлташ пĕр колхозникпа выльăх масарĕ çине каять те икĕ кун çĕр айĕнче выртса çĕрме пуçланă шăршлă сысна çурине чавса кăларать. Çавăн çинче укол тума вĕренет. Унтан вĕсем «Осоавиахим» колхоза каялла пыраççĕ те чирлĕ сысснасене укол тума пуçлаççĕ. Кайран çав сысснасем пурте сывалаççĕ.

Нумаях та вăхăт иртмест, Улендеев юлташа Ново-Чуринскри ăратлă сыснасен фермине чĕнтереççĕ. Сысна аçи чирленĕ, аран сывласа выртать.

— Сывалас çук, вилетех ку сысна, аран сывлать,—теççĕ колхозниксем, — нумай пулмасть çак чирпех пĕри вилсе выртрĕ.

Улендеев юлташ сысна аçи мĕнле чирпе чирленине сисет. Укол тăвать те вилес пек выртакан сысна пĕр-ик куниран сывалать.

Халĕ сыснасене çав чирпе сывмарланса укол туса сыватаççĕ.

Кашни ĕçĕн хăйĕн меслечĕ пур. Ĕçе чĕререн юратса, кирлĕ таран пĕлсе ĕçлесен çеç, ĕç ăнса пыма пултарать.

Александр Иванович Улендеев юлташ 1915 çулта Каштек ялĕнче (Тутар республики), чухăн хресчен çемьинче çуралнă. 1929—30 çулсенче Хусанта ачасен çуртĕнче пурăннă. 1938 çулта Ветеринарнăй институтран вĕренсе тухсанах ăна Елчĕк районне Ветеринарнăй лечебницăна ĕçлеме янă. Çапла ĕнтĕ вăл ветврач пулса ĕçлеме пуçланă виççĕмĕш çул çеç-ха, практика сахалтарах, анчах çапах та вăл, хăшпĕр енчен илсен, ытти вуншар çул ĕçленĕ ветврачсенчен те ирттерет. Чи малтан вăл активлă общественник, колхозсене çӳресе лекцисем, докладсем, каласусем туса ирттерет. Иртнĕ çулхине вĕсем ветфельдшер Никитина, Амасев тата Скворцов юлташсемпе 52 лекци вуланă, вĕсене виçĕ пин ытла çын пырса итленĕ. Вĕсĕмренех райхăсата статьясем, заметкăсем çырса тăрать. Халăх массипе тачă çыхăнса ĕçлесен ĕç ăнса пырассине лайăх пĕлет Александр Иванович. Унăн ĕмĕчĕ—кашни колхозника ветсанитартан кая мар вĕрентесси, выльăх-чĕрлĕх чирĕсене тĕппипех пĕтересси.

Статистика кăтартнă тăрăх вăл икĕ çул хушшинчех калама çук пысăк çитĕнӳсем тунă. Улендеев юлташ профилактикăллă мероприятисене вăхăтра туса пыма тăрăшать. Сибирски язва чирĕнчен сыхлас тĕлĕшпе вăл пĕтĕм районĕпе выльăх-чĕрлĕхсене прививкăсем туса тухнă.

Елĕк çывăхра ниçта та лаборатори пулман, халĕ исследовани тăвас пул сан тӳрех Патăръелне, хăш чухне Шупашкара яраççĕ.

Вĕсем тăрăшнипе икĕ çул хушшинче чума чирпе пĕтĕмпех пĕтерн

Европăри тата Африкăри вăрçă

(Вăрçă ĕçĕсен дневникĕ, 1941 çулти февралĕн 8-мĕш)

Итали командованийĕ февралĕн 8-мĕшĕнче кăларнă сводкăра англичансем Бенгазине туртса илни тĕрĕсех, тесе пĕлтерет.

Бенгазине туртса илнĕ хыççăн, тесе паллă тăвать Рейтер агентствин Англин Çывăхри Хĕвелтухăçĕнчи çар штабĕнчи спецкорĕ, пĕтĕм Киренаика, Бенгазирен кăнтăр енчи хăшпĕр уйрăм постсемсĕр пуçне, англичансен аллинче тăрать. Икĕ уйăх хушшинче, Англи войскисем Сиди-Баррани çине наступлени тума пуçланăранпа, Англин Çывăхри Хĕвелтухăçĕнчи çарĕ Сиди-Барраничен 640 километр тата Александрирен 960 километр малалла кайнă. Пĕтĕм кампание анализ туса, корреспондент çапла кăтартса парать: çак ĕçре Англин бронетанковăй чăсĕсем пысăк вырăн йышăннă. Англи войскисем тинĕс хĕррипе кăна мар, шалти каравансен çулĕпе те наступлени туса пынă.

Хĕвелтухăç Африкăра Керен зонинче вăрçă ĕçĕсем активлăн пыраççĕ. Итали командованийĕн сводкинче çав районра пĕр-пĕрин çине артиллерирен хыттăн персе тăнине палăртнă.

Англири «Ньюс кроникл» хаçатăн корреспонденчĕ пĕлтернĕ тăрăх, итальянецсене вунă пин çынна хупăрласа илнĕ, вĕсем Баренттуран Асмара патнелле чакнă пулнă.

Февралĕн 7-мĕшĕнче уйрăмăнах фронтăн кăнтăр участокĕнче Абиссинипе Кени хушшинчи чикĕре вăрçă ĕçĕсем вăйлăн пулса пынă. Эль-Гума (Абиссинипе Кени хушшинчи чикĕрен 30 километрта) туртса илнĕ хыççăн Англи войскисем Горан патнелле пынă, чылай вăхăт хушши çапăçнă хыççăн вĕсем ăна тытса илнĕ.

Хĕвелтухăç Африкăра февралĕн 7-мĕшĕнче авиаци вăйлăнах кĕрешмен.

Англи самолечĕсем, Итали командованийĕн сводкинче каланă тăрăх, Керен, Эргейса тата Джебель çине пырса тапăннă.

Вăтаçĕр тинĕсĕн районĕнче авиаци ĕçĕ вăйланнă. Германи бомбардировщикĕсем, тесе каланă Германи сводкинче, Мальта утравĕнчи аэродромсене, гидроавиабазăсене тата портсен сооруженийĕсене атакăланă.

Албанире, тесе палăртнă Итали сводкинче, итальянецсем фронтăн кăнтăр участокĕнче грексен атакине сирсе янă. Итали авиацийĕ Превезăри çар объекчĕсем çине бомбăсем пăрахнă.

Февралĕн 7-мĕшĕнче Грецин инçете перекен орудийĕсенчен пуçласа Валона çине пенĕ. Тепелене, тесе пĕлтерет Ассошиэйтед пресс агентствин Афины хулинчи корреспонденчĕ, виççĕмĕш кун çунать ĕнтĕ. Клисурăран çурçĕр енче грексем итальянецсен мотомехчăсĕсен атакине сирсе ярса кăштах малалла кайнă.

Фронтăн çурçĕр участокĕнче Греци артиллерийĕ Итали войскисен коммуникацийĕсене çĕмĕрсе тăкнă. Греции «Пройя» хаçат пĕлтернĕ тăрăх, Греци войскисем Требешине сăрчĕсене йышăннă.

Германи авиацийĕ, тесе кăтартса панă Германи командованийĕн сводкинче, Англири вăрçă тĕлĕшĕнчен палăртă вырăнта тăракан объектсем çине бомбăсем пăрахнă. Англин кăнтăр-хĕвелтухăç пайĕнче пысăк калибрлă бомбăсем вокзал тата фабрикăсемпе заводсен сооруженийĕсем çине пăрахнă.

Англи авиацийĕ, Рейтер агентстви пĕлтернĕ тăрăх, Франçин оккупациленĕ территорийĕнчи портсем çине çĕнĕрен пырса тапăннă.

Февралĕн 8-мĕш. (ТАСС).

—∿∿∿∿∿∿∿—

Германин авиаци генералĕн Квадэн статьи

БЕРЛИН, февралĕн 8-мĕш. (ТАСС). Германири информаци бюровĕ пĕлтернĕ тăрăх, авиаци генералĕ Квадэ «Берлинер берзенцейтунг» хаçатра умстатья пичетлесе кăларнă, унта вăл: Германи авиацийĕ пырса тапăннине пула Англин çар промышленноçĕ йывăр положенине кĕрсе ӳкнĕ, тесе кăтартса парать. Квадэ генерал çапла паллă тăвать: авиаци производствинче машинăсен çакăн пек уйрăм детальсем пур, вĕсене нумай мар специальнăй заводсенче кăна, пысăк квалификациллĕ рабочисем çеç тума пултараççĕ. Çавăн пек заводсенчен хăшне те пулин ĕçлеме чарса лартни производствăра пысăк сиен тума пултарать. Англире авиаци завочĕсем çĕршывăн кăнтăр тата центральнăй пайĕсенче ытларах шутланаççĕ, апла пулсан, Германи бомбардировщикĕсем вĕсем çине лайăххăнах пырса бомбăсем пăрахма пултараççĕ. Германи авиацийĕ мĕн пуçламĕшĕнченех çак фактпа усă курнă.

Германи авиацийĕн тĕллевĕ, тесе çырать генерал Квадэ, Англи судоходствине, Англи валли тинĕс тăрăх вăрçă хатĕрĕсем тăратнине хирĕç кĕрешесси те пулса тăрать. Çак кĕрешĕве Германи авиацийĕ тинĕс-çар флочĕпе пĕрле туса пырать. Çавăн пекех Германи авиацийĕ Англи порчĕсем çине те вăйлăн пырса тапăнать. Кăнтăр тата Центральнăй Англире Германи авиацийĕ пырса бомбăсем вăйлăн пăрахман портсем çук та пулĕ. Германи авиацийĕ Англин портсен сооруженийĕсене çĕмĕрни, сиен тунипе Англине пыракан материалсене пушатма тата вĕсене валеçме йывăрлатать.

—∿∿∿∿∿∿∿—

Америкăн Германири посолĕ пулнă Доддăн дневникĕ

НЬЮ-ЙОРК, февралĕн 8-мĕш. (ТАСС). Нумаях пулмасть чылай хаçатсемпе журналсем «Додд посолăн дневникĕ» ятлă кĕнекери уйрăм вырăнсене илсе пичетленĕ. Кĕнеке авторĕ, 1940 çулти февраль уйăхĕнче вилнĕскер, паллă историк, Чикагори университет профессорĕ, пĕр вăхăт хушши Америкăри историллĕ обществăн председателĕ пулнă. 1933 çулпа 1938 çул хушшинче вăл Америкăри Пĕрлешӳллĕ Штатсен Германири посолĕ пулса ĕçленĕ.

Хăйĕн дневникĕнче Додд хăй Берлинра дипломат пулса пурăннă вăхăтри событисем çинчен уççăнах каласа парать. Вăл Америкăн политика ĕçĕнчи нумай деятелĕсем, вăл шутрах Буллит Совет Союзне хирĕçле ĕçсем туса пынине уçса кăтартать. 1935 çулти ноябрь уйăхĕнче Мускавран Берлина пынă Буллитăн заявленийĕсемпе ĕçĕсем мана уйрăмăнах тĕлĕнтеретчĕç, тесе çырать Додд. «Буллит Россия çинчен каланă сăмахсем вăл иртнĕ çул йышăнса тăнă позицине хирĕç пынă». Буллит, Додд каланă тăрăх, «Хĕвелтухăçĕнче, çавăн пекех Хĕвеланăçĕнче те Совет Союзне хирĕç агресси тăвассине ырланă». «Ответлă дипломатăн çавăн пек заявленийĕсем мана питех те тĕлĕнтерчĕç», тет Додд. Вăл çакăн пек ыйту парать: мĕншĕнха Мускава çавăн пек посол янă?

Буллит Совет Союзне хирĕçле ĕçсем туса пыни çинчен Додд США государство департаментне телеграф тăрăх пĕлтернĕ. 1936 çулти февралĕн 12-мĕшĕнче Буллит Мускава кайнă чух каллех Берлина кĕнĕ, ССР Союзĕпе туслă пурăнассине хирĕç, уйрăмăн илсен Совет Союзĕпе Франци хушшинчи каларусене хирĕç тăнă, Франципе Германи хушшинче туслăх туса хурассишĕн тăрăшнă. Америкăн Российăри посолĕ Российăпа Франци хушшинчи каларусене сиен кӳни питех те тĕлĕнмеле япалаччĕ, тесе çырать Додд.

Хăйĕн дневникĕнче Додд США-па Америкăри хăшпĕр паллă деятельсем Германипе Совет Союзĕ хушшинче вăрçă кăларас ĕмĕтпе провокацисем тунине тăрă шыв çине кăларакан ытти фактсене те илсе кăтартать. 1935 çулти майăн 6-мĕшĕнче, тет Додд, эпĕ лорд Лотианран (каяраппа Англин США-ри посолĕ) çыру илтĕм, вăл çырура уççăнах çапла кăтартса панăччĕ: «демократиллĕ çĕршывсен коалицийĕн Германи ĕмĕчĕсене хĕвелтухăç енне-ле çавăрса яма тăрăшмалла. Çакна пула Российăпа Германи хушшинче вăрçă пуçланма пултарнă, анчах та çак факт Лотиана канăçсăрлатман. Вăрçă пуçланни Германи умĕнче тăракан йывăрлăхсене лайăх татса панă пулĕччĕ, тесе шутланă Лотиан».

—∿∿∿∿∿∿∿—

Германири бюллетень Германипе Франци хушшинчи отношенисем çинчен

ВИШИ, февралĕн 8-мĕш. (ТАСС). Германири «Динст аус дейчланд» бюллетень «Германипе Франци хушшинчи ситуаци» ятлă статья пичетлесе кăларнă.

«Перемири çинчен договор туни, — тет бюллетень, — Германипе Франци хушшинчи вăрçăллă конфликт пĕтнине пĕлтермест-ха, вăл Германипе Англи хушшинчи вăрçа Франци çĕрĕ çинче туса пыма кирлĕ условисене кăна туса парать».

Хăй вăхăтĕнче Петэн, тет малалла бюллетень, Гитлерпа калаçнă чухне Германипе туслă пулма кăмăллани çинчен каланă. Бюллетень çакна паллă тăвать: Германипе Франци хушшинчи туслăха пурнăçа кĕртес тĕлĕшпе ĕçлеме Франци правительстви ютçĕршыв ĕçĕсен министрĕ пулнă Лаваля лартнăччĕ, анчах та ăна часах правительство составĕнчен кăларнă. «Çавăнтанпа Германире Виши политики çине иккĕленсе пăхаççĕ, ун çинчен пытарса та тăмаççĕ».

—∿∿∿∿∿∿∿—

Испанире çимĕççем çитмеççĕ

«Пополо д'Италиа» хаçат Мадридран паракан корреспонденцисене пичетлесе кăларать, вăл корреспонденцисенче Испанире çимĕççем çитменни тата вĕсен хакĕсем ӳсни çинчен каласа параççĕ. Итали хаçачĕн корреспонденчĕ çырнă тăрăх, Испанире чи кирлĕ çимĕççене пурне те çирĕп норма тăрăх памалла туна. Нормăпа памалла мар таварсен (ветчина, çĕрулми, çăмарта) хакĕ çавтери ӳссе кайнă, халăхсем вĕсене илсе çиме пултараймаççĕ те.

«Пополо д'Италиа» хаçат корреспонденчĕ çапла паллă тăвать: икĕ уйăх каялла Испани правительстви кăларнă уйрăм распоряжени тăрăх, кондитерски япаласене эрнере пĕр хутчен кăна сутма ирĕк панă. Табака та карточка тăрăх памалла туна, карточка тăрăх кашни вунă куна çын пуçне 40 папирос параççĕ.

Çимĕççем çитменнипе Испанире спекуляци вăйлăн ӳссе кайнă. Спекулянтсем пур майсемпе те усă кураççĕ, вĕсем продуктсене калама çук пысăк хакпа сутаççĕ. (ТАСС).

Молдавири Коммунистсен (большевиксен) Партийĕн пĕрремĕш с'ездĕ хупăннă

КИШИНЕВ, февралĕн 8-мĕш. (ТАСС). Паян Молдавири большевиксен коммунистла партийĕн пĕрремĕш съездĕ хăйĕн ĕçне туса пĕтернĕ.

Съезд Молдавири Коммунистсен (большевиксен) Партийĕн Центральный Комитечĕн политикăллă линине тĕрĕс, практикăллă ĕçне çителĕклĕ, тесе йышăннă.

Молдавири Коммунистсен (большевиксен) Партийĕн Центральный Комитечĕпе ревизи комиссине суйланă.

Съезд, пĕтĕм чĕререн хавхаланса, Сталин, Молотов, Ворошилов тата Тимошенко юлташсем патне саламсем яма йышăннă.

* * *

Паян Молдавири Коммунистсен (большевиксен) Партийĕн Центральный Комитечĕн пленумĕ пулнă, пленумра Молдавири Коммунистсен (большевиксен) Партийĕн Центральный Комитечĕн секретарĕсене Бородин, Салогор, Бессонов юлташсене суйланă, пропаганда енĕпе ĕçлекен секретаре — Зеленьчук юлташа, кадрсем енĕпе ĕçлекен секретаре — Смориго юлташа суйланă.

Профессиллĕ Союзсен Пĕтĕм Союзри Центральный Советĕнче

ВЦСПС секретариачĕ Центрти чугунçулсем çинче ĕçлекен рабочисен профсоюзĕн Центральный Комитечĕ тата унăн вырăнсенчи органĕсем уйрăм çынсем пахча-çимĕç лартса тăвассине вăйлатас тĕлĕшпе мĕнле ĕçленине сӳтсе-явнă. Профсоюз организацийĕсем куллен-кунах пулăшса пынипе 1940 çулта чугунçул работникĕсен 400.000 çемьи пахча-çимĕç лартса тунă. Вĕсене 57.770 гектар çĕр панă. Пахча-çимĕç лартса тăвакансем пысăк тухăçлăх — 132.000 тонна пахча-çимĕç тата 602.000 тонна çĕрулми туса илнĕ. ВЦСПС секретариачĕ Центрти чугунçулсем çинче ĕçлекен рабочисен профсоюзĕн Центральный Комитечĕн, фабрикăсемпе заводсенчи комитечĕсен çак ĕçне ырланă.

Уйрăм çынсен пахчисем рабочисемпе служащисем валли пахча-çимĕç хатĕрлес ĕçре пысăк вырăн йышăнса тараççĕ. Çакна май профсоюзсен мĕнпур центральный комитечĕсене, фабрикăсемпе заводсенчи комитечĕсене уйрăм çынсем пахча-çимĕç лартса тăвассине анлăн сарса яма сĕнӳ панă. Çак ыйтăва предприятисемпе учрежденисенче профсоюз членĕсен черетлĕ пухăвĕсенче сӳтсе-явмалла. Фабрикăсемпе заводсенчи комитетсем тата клубсен правленийĕсем пахча-çимĕç лартса тăвакан рабочисемпе служащисене консультацисем парас ĕçе организацилеме тивĕçлĕ. (ТАСС).

Бисмаркăн „Шухăшĕсемпе асаилӳвĕсем“

XIX-мĕш ĕмĕрĕн иккĕмĕш çурринчи государствăн чи пысăк деятелĕсенчен тата дипломачĕсенчен пĕрин, Германи империне туса хураканăн — О. Бисмаркăн «Шухăшĕсемпе асаилӳвĕсем» ятлă кĕнекен — мемуарсен иккĕмĕш томĕ пичетленсе тухнă. Нимĕç чĕлхинчен вырăсла профессор А. С. Ерусалимский ертсе пынипе куçарнă. Бисмарк мемуарĕсен виççĕмĕш томне пичете пама хатĕрлеççĕ. (ТАСС).

США шалти ĕçсен министрĕ пĕлтерни

ВАШИНГТОН, февралĕн 8-мĕш. (ТАСС). США шалти ĕçсен министрĕ Икес çапла пĕлтернĕ: 1940 çулта катастрофăсем пулнипе шахтăсенче 1.337 çын вилнĕ тата 60.000 çын ытла вăйлăн аманнă.

1939 çулпа танлаштарсан катастрофăсем пулнипе вилнисен хисепĕ 28 процент ӳснĕ. Икес каланă тăрăх, 6 инцидент пирки туса ирттернĕ тĕрĕслӳ (çав инцидентсем вăхăтĕнче 276 çын вилнĕ пулнă) çакна кăтартса панă: çав çынсем вилессине нумайĕшне сирсе яма май пулнă.

Индо-Китай, Таи тата Япони делегацийĕсен генеральнăй секретарĕсем тĕл пулни

ТОКИО, февралĕн 7-мĕш. (ТАСС). Домей Цусин агентстви пĕлтернĕ тăрăх, Франци Индо-Китайĕпе Таи делегацийĕсен генеральнăй секретарĕсем Готье тата Таведхикул Япони генеральнăй секретарĕпе Сайтопа тĕл пулнă. Канашлура каларусен малашнехи йĕрки çинчен сӳтсе-явнă.

КĔСКЕН

✦ Эйре правительстви çапла пĕлтернĕ: чрезвычайлă обстоятельствăсем тухса тăрас пулсан, ачасене Дублин ран урăх çĕре куçарма хатĕрленсе хунă.

✦ Интернировать тунă французсен юлашки группи Швейцарипе Франципе пырса çитнĕ. Пурĕ Франции 24 пин салтакне интернировать тунă.

✦ Турцин Эгейски тинĕс çыранĕнчи районĕнче юханшывсем çыранран тухса пыраççĕ. Измир вилайетĕнче тырă акса хăварнă 400 пин гектар çĕр шыв айне пулнă. Измирпа Центральнăй Анатоли хушшинче чугунçул çыхăнăвĕ татăлнă.

Атăл лешъ енче хĕлле.

Фото-этюд А. Костинăн.

Скарлатина тата унпа кĕрешесси

Скарлатина—час тĕл пулакан, ачасемпĕн хăрушă чир. Унпа пуринчен ытларах пĕр çултан пуçласа тăхăр çула çитичченхи ачасем час-часах чирлеççĕ. Кăкăр ачисем скарлатинăпа чирленсен сайра-хутра кăна тĕл пулать, çитĕнсе çитнĕ çынсем унпа чирлени зара питех те сайра пулать.

Скарлатина—сикекен чир. Сикекен чăвĕ унпа чирленĕ çынăн çăвар ăшшиккинче пулать тата вăл çав çын анасласан та тепĕр çынна ерме пултарать. Пуринчен ытларах скарлатина унпа чирленĕ çынпа чуп тунинчен, вăл ӳсĕрнинчен, сунасланинчен ерет. Скарлатина микробĕ чирлĕ çын сывăхĕнчи çимĕç, сăмахран, сĕт çине, тăхăнмалли хатĕрсем, выляма лли япаласем тата ыттисем çине те куçма пултарать. Çав япаласенче скарлатина микробĕ чылай вăхăт хушши сыхланса тăма пултарать.

Скарлатинăна чирлĕ çынсем кăна мар, тата скарлатинăпа чирленĕ çына пăхса тăракансем те ертме пултараççĕ. Çакна та шута илес пулать: скарлатинăпа çăмăл чирленĕ çынсене хăшпĕр чухне çав чире пĕлме те çук, чирлĕ çынсем сывă çынсемпе ирĕккĕнех хутшăнаççĕ; çапла майпа вĕсем чир сараççĕ.

Чир çийĕнчех пуçланать: пĕçертсе пăрахать (39 градус таран ăшă пулать), пуç тата пыр ыратма пуçлать, хăшпĕр чухне тата хăсас килекен пулать. Пĕрремĕш е иккĕмĕш талăк иртсен вĕтĕ шатрасем тапса тухаççĕ, вĕсем ӳт çинче пĕр-пĕринпе çыпăçсах ларaççĕ; çавăнпа та малтанах чирлĕ çын çине пăхсан шатрасем талкишпех хĕпхĕрлĕн курăнаççĕ. Пит-куçа илсен, шатрасем питçăмартисем çинче кăна пулаççĕ, сăмса, тута хĕрри тата янах айĕ шапшурринех юлаççĕ.

Виççĕмĕш тата тăваттăмĕш кунĕнче чир паллисем пурте, уйрăмăнах температура, питех те вăйланса каяççĕ; пыр çинче налетсем (шурăпа витĕнсе ларни) пулаççĕ, мăй железисем тăртанса каяççĕ, çак кунсенче чир вăйлăн палăрать. Пиллĕкĕмĕш кунран пуçласа, пурте йĕркеллех пулсан, чирлĕ çын хăйне çăмăлтарах туйма пуçлать. Осложнени çук пулсан, саккăрмĕш — вуниккĕмĕш кун тĕлне скарлатинăн пур паллисем те пĕтеççĕ. Шатрасем хăйпăнса тăкăнма тытăнаççĕ. Çурăм çинче ӳт пĕчĕк четуйкăсемпе хăйпăнса тăкăнать, ал тупанĕ тата ура тупанĕ çинче—пысăк пластинкăсемпе сĕвĕнсе ӳкет.

Скарлатина саракан тĕп вырăн — чирлĕ çын пулса тăрать. Çавăнпа та çемьере е ачасен коллективĕнче скарлатина палăра пуçласанах унпа чирлекен çынна çийĕнчех ыттисенчен уйăрмалла. Ана çийĕнчех больницăна ăсатни авантарах. Мĕнле те пулин сăлтавпа чирлĕ çынна больницăна илсе кайма май çук пулсан, ăна уйрăм пӳлĕме вырнаçтармалла, çапах та ачасене хваттертен урăх çĕре илсе кайса вырнаçтарас пулать. Чирлĕ çынăн пур выделенийĕсене те дезинфекци тăвакан растворпа (сăмахран, 3 процентлă лизолпа) витсе хумалла. Чирлĕ çын выртакан пӳлĕмри урая та çав растворпа йĕпетнĕ мучалапа туртса тухмалла.

Чирлĕ çынна больницăна ăсатнă хыççăн е вăл килти майсемпех сывалнă хыççăн, вăл выртнă вырăна дезинфекци тумалла.

Ачасем скарлатинăпа ан чирлеччĕр тесен, мĕн тумалла-ха?

Ачасен сывлăхне çирĕплетес тĕлĕшпе тăвакан пĕтĕмĕшле ĕçсемпе пĕрлех, скарлатинăпа чирлессинчен прививка тумалла. Прививка туни хăрушă мар, вăл скарлатинăпа чирлессинчен часчасах çăлса хăварма пултарать.

Ачасен ашшĕ-амăшĕсем! Çамрăк ачасене пăхса çитĕнтерес тĕлĕшпе консультацисене е поликлиникăна кайăр, хулари е районри сывлăх пайĕсем скарлатинăна хирĕç прививкăсем тăваççĕ пулсан, прививкăсем тутарăр. Ача чирлесен çийĕнчех районри консультацисене е поликлиникăна кайăр, врач хушнисене çирĕппĕн пурнăçа кĕртĕр.

Профессор В. МОЛЧАНОВ, наукăн тава тивĕçлĕ деятелĕ.

Мускав.

Шăшисене пĕтерĕр

Шăшисемпе йĕкехӳресем хăвăрт хунаççĕ: çулталăк хушшинче шăши 800 çăвăр, йĕкехӳре 850 çăвăр пама пултарать. Шăшисемпе йĕкехӳресем ялхуçалăхне питĕ пысăк сиен кӳреççĕ. Вĕсем вăрлăхсен шăтса тухас пахалăхне тата тырпул тухăçне чакараççĕ. Çавăнпа шăшисемпе йĕкехӳресене хирĕç çине тăрса кĕрешмелле. Вĕсене хăвăрт пĕтерме пулать. Çавна май пур хуçалăхра та шăшисемпе йĕкехӳресем мĕнле сарăлнине тĕрĕслесе тухмалла. Çакăн хыççăн вара вĕсене пĕтерме тытăнмалла.

Шăшисемпе йĕкехӳресене химиллĕ майпа пĕтереççĕ. Приманкăсем хатĕрлемелле те вĕсене амбарсене, овощехранилищесене хумалла. Приманкăсене çапла хатĕрлеççĕ: ыраш тата тулă çăкăрсене мышьяковистокислый натрий хутшăнтармалла. Тĕштырăсенчен приманкăсене хатĕрленĕ чухне пĕр пай яд илеççĕ, ăна 25 пай шыв çинче ярса ирĕлтереççĕ. Çав шĕвек çинче вара тĕштырăсене ярса 3—4 сехет хушши тытаççĕ, пăтратаççĕ. Ун хыç çăн тĕштырăсене шывран кăларса тирĕççĕ, шăшисемпе йĕкехӳресене пĕтернĕ çĕрте усă курма пуçлаççĕ. Кашни шăтăка 1—2 грамм хумалла.

Çăкăртан приманкăсем хатĕрленĕ чухне пĕр пай яд илсе 30 пай шыв çинче ирĕлтереççĕ. Çăкăра пĕчĕк татăксене пайлаççĕ, çăкăр татăкĕсем майăр пысăкĕш пулма кирлĕ. Çăкăр татăкĕсене пĕчĕк ала çине хурса, çав шĕвекре 0,5—1 минута хушши тытаççĕ. Кайран типĕтеççĕ, кашни шăтăка пĕрер татăк хураççĕ. Шĕвексене тимĕр çавăт-сапасене кăна хатĕрлес пулать. Приманкăсене хунă чухне сыхăлăхлă пулмалла, вĕсене ача-пăчасем, выльăхсем, кайăк-кĕшĕксем тивмелле ан пултăр.

Приманкăсене шăтăка тимĕр кашăкпа е пĕчĕк тимĕр кĕреçепе хумалла, алăпа илсе хума юрамасть. Кун пек чухне шăшисем приманкăсене çимеççĕ (çын шăршине сисеççĕ). Приманкăсене касхине шăшисемпе йĕкехӳресем шăтăкăн тухас умĕн хумалла.

Тĕрлĕрен çуртсенче, амбарсенче (продуктсем пур çĕрте) шăшисене пĕтерес тесен приманкăсене ятарласа тунă ещĕксене хумалла. Çав ещĕксен пысăкĕшĕ 10Х10Х25 е 15Х15Х30 сантиметр пулмалла. Ещĕкĕн айккисенче шăши кĕмелĕх 5—6 шăтăк пулмалла. Ещĕк тĕпне приманкăсене вĕтетсе хурăç çине тăрса кĕрешмелле. Вĕсене хăвăрт пĕтерме пулать. Çавна май пур хуçалăхра та шăшисемпе йĕкехӳресем мĕнле сарăлнине тĕрĕслесе тухмалла. Çакăн хыççăн вара вĕсене пĕтерме тытăнмалла.

Шăшисемпе йĕкехӳресене хирĕç кĕрешессине пур çĕрте те пуçарса пымалла. Çавăн чухне кăна вĕсене хăвăрт тата пĕтĕмпех пĕтерме пулать.

Т. НИКИТИН.

Чăваш АССР Наркомземĕн агрономĕ.

Военизированнăй поход

Йĕлтĕр спорчĕн чемпионĕ Г. Иванов пĕрремĕш вырăна тухнă

Февралĕн 8-мĕшпе 9-мĕш кунĕсенче «Восход» спорт обществин Чăваш Совечĕ военизированнăй поход туса ирттерчĕ. Ку похода промартельсем çумĕнчи физкультура коллективĕсем йышлăн хутшăнчĕç. Похода 28 коллективран пурĕ 112 çын килнĕ.

Походăн малтанхи кунĕнче арçыпсем 10 километрлă, хĕрарăмсем 3 километрлă дистанцине йĕлтĕрпе тата противогазпа кайса килнĕ. Йĕлтĕрçĕсем граната ывăтма, çул çинче тĕл пулакан чăрмавсем урлă каçса кайма тата противогазпа сӳреме пултарнине кăтартрĕç. Вĕсем военизированнăй похода пысăк çитĕнӳсемпе вĕçлерĕç.

Февралĕн 9-мĕшĕнче арçынсем 20 километрлă, хĕрарăмсем 5 километрлă дистанцине чупса тухрĕç. Ку кун çанталăк питĕ начар пулчĕ пулин те, поход ăнăçлăн иртрĕ.

Вырăнсенчи коллективсем военизированнăй похода тĕплĕн хатĕрленсе кĕтсе илнĕ.

Коллективсем тăрăх походра Туçири промартель çумĕнчи коллектив (Çĕрпӳ р.) пĕрремĕш вырăн йышăннă. Иккĕмĕш вырăна Астакассинчи «Лесоруб» промартельти коллектив (Сĕнтĕрвăрри р.) тухнă. Çак коллективсем похода хатĕрленес тĕлĕшпе уйрăмах тăрăшса ĕçленĕ пулнă.

Уйрăм йĕлтĕрçĕсенчен йĕлтĕр спорчĕн Чăваш АССР чемпионĕ Г. Иванов юлташ похода пысăк пахалăхпа вĕçленĕ. Вăл 20 километрлă дистанцине 1 сехет те 23 минутăра чупса тухса пĕрремĕш вырăн йышăннă.

Хĕрарăмсенчен Федорова (3 километрлă похода противогазпа кайса 20 минута та 30 секундăра вĕçленĕ), Карпова (5 километрлă похода 32 минутăра вĕçленĕ) юлташсем пĕрремĕш вырăна тухнă.

Комсомолецсен йĕлтĕрлĕ кросне ирттерес тĕлĕшпе ĕçлекен оргкомитетра

Комсомолецсен йĕлтĕрлĕ кросĕ республикăра пысăк çĕкленӳпе иртсе пырать. Кроса пиннер комсомолецсемпе комсомолкăсем хутшăнчĕç.

ВЛКСМ обкомĕ çумĕнче комсомолецсен йĕлтĕрлĕ кросне ирттерес тĕлĕшпе ĕçлекен оргкомитет нянĕ туллимар даннăйсем тăрăх, февралĕн 9-мĕшĕнче çанталăк çил-тăманлă тата сивĕ пулнă пулсан та, республикăра йĕлтĕрлĕ кроса 5 пин комсомолец ытла хутшăннă.

Кросс пуçланăранпа кроса 9 пин комсомолец ытла хутшăннă. Елчĕк, Шăхасан, Вăрнар районĕнче кросс ăнăçлăн иртсе пырать, унта комсомолецсен 60 проценчĕ кроса хутшăннă, ГТО комплексĕн нормисене панă.

Шупашкар, Пăрачкав районĕсенче кроса начар организацилеменĕ, унта комсомолецсем кроса нумай ӳхутшăнман—Пăрачкав районĕнче 166 çын, Шупашкар районĕнче 144 çын хутшăннă.

Комсомолăн районсенчи нумай организацийĕсем пур комсомолецсем те ГТО комплексĕн нормине памалла тума, Хĕрлĕ Çар ХХIII çул тултарнă ятпа ирттерекен кроса пур комсомолецсене те явăстарма, кроса палăртса хунă срокран малтан пĕтерме обязательство илнĕ. Кросс февралĕн 1-мĕшĕнчен пуçласа февралĕн 28-мĕшĕнчен пырать.

Лекци

Ыран, февралĕн 12-мĕшĕнче, ВКП(б) Шупашкар горкомĕн парткабинетĕнче **«Сталинла Конституци СССР граждăнĕсен обязанноçĕсемпе прависем çинчен»** темăпа публичнăй лекци пулать. Лектор — **Поликарпов** юлташ.

Лекци каçхине 8 сехетре пуçланать.

ПАРТКАБИНЕТ.

Ответлă редактор В. Я. ЯКОВЛЕВ.

СЮКТЕРСКОЙ ЛЕСПРОМАРТЕЛИ
ЧУВАШДРЕВПРОМСОЮЗА

СРОЧНО ТРЕБУЮТСЯ

на постоянную работу

старший бухгалтер, бухгалтер материальн. отдела, экономист-плановик и счетовод-кассир.

Оплата по госнормированию.
Квартирой обеспечиваются.
Обращаться: Сюктерский л/завод или Чувашдревпромсоюз

Правление.

ЧУВАШСКАЯ КОНТОРА „ГЛАВКИНОПРОКАТ“

в ближайшие дни выпускает на экраны республики новый художественный приключенческий фильм

ГИБЕЛЬ „ОРЛА“

Этот фильм принадлежит к числу фильмов, воспевающих героику гражданской войны. Он рассказывает морскую быль о таинственной гибели в дни гражданской войны парохода „Орел“ и о розыске и под'еме его в наши дни славным краснознаменным Эпроном. В фильме показан также мир подводного царства с его сказочной растительностью и различными морскими чудовищами.

Сценарий—Г. ГРЕБНЕРА по рассказу К. Золотовского „Капитан Лаце“.
Режиссер—В. ЖУРАВЛЕВ. Оператор—Ю. ФОГЕЛЬМАН. Художник—Ю. ШВЕЦ.
Композитор—В. МУРАДЕЛИ. Звукооператоры В. ДМИТРИЕВ, И. ПИСАРЕВ.

В РОЛЯХ: Капитан Чистяков—засл. арт. респ. Н. АННЕНКОВ. Капитан Груздев—В. ГРОМОВ. Федор Чистяков—С. СТОЛЯРОВ. Доктор—орденоносец М. ТРОЯНОВСКИЙ. сторож порта—засл. арт. респ. С. КОМАРОВ. Белогвардейский генерал—Л. ФЕНИН. Контрразведчик—А. ФАЙТ. Пыльнов—П. СОБОЛЕВСКИЙ. Кок—П. ГОРЛОВ. Кочегар—И. БОБРОВ. Юнга—КОЛЯ ТУМАНОВ. Сашенька—В. ШЕПЕЛЬ. Боцман „Орла“—А. ГРЕЧАНЫЙ.

Производство киностудии Союздетфильм.
Выпуск „Главкинопроката“.

Редакци адресĕ: г. Чебоксары, ул. Володарского, 5, Дом Печати. Телефонсем: редакторăн—0—67, редакторăн çумĕнчи—0—87, редакци секретарĕн — 4—40, пропаганда пайĕн — 4—97, парти пурнăç пайĕн — 7—87, экономика пайĕн—0—[illegible] çырусемпе рабселькорсен пайĕн —2—30, «Ĕçхĕрарăмĕ» журналăн — 6—23, «Пионер сăмахĕ» журналăн — 0—85, издательство заведующийĕн—5—38, конторăн—0—23.

НТ 2267.

Гор. Чебоксары, типография № 1 Управления издательств и полиграфии Чувашской АССР. Заказ № 146. Ф. Б. 58×84 п. л.